Контрольный экземпляр

Массе а мехкий пролетареш, вІашагІкхета!

# СЕРДАЛО

СОВЕТСКИ СОЮЗА КОММУНИСТИЧЕСКИ ПАРТЕ НОХЧ-ГІАЛГІАЙ ОБКОМА, НОХЧ-ГІАЛГІАЙ АССР ЛАКХЕХЬАРЧА СОВЕТЕИ МИНИСТРИЙ СОВЕТЕИ ОРГАН

«СВЕТ» Орган Чечено-Ингушского обкома КПСС, Верховного Совета и Совета Министров ЧИАССР

*Газет арадувл 1923 шера денз* ★ ШОАТТА, 30 ИЮНЬ, 1990 ШУ. ★ № 77 (7891). ★ Мах 3 кеп.

# *Советски Союза Коммунистически парте Центральни Комитета Пленумах бола*

# ИНФОРМАЦИОННИ ХОАМ

**1990 шера 29 июне хилар Советски Союза Коммунистически парте Центральни Комитета Пленум.**

**Пленуме хьажа аьнна оттадьдар хІанз хулаш йолча КПСС XXVIII съезда дешаш.**

**Пленуме доклад йир КПСС ЦК Генеральни секретара М. С. Горбачева.**

**Пленуме къамаьлаш дир: Н. И. Малькова — парте Читински обкома хьалхарча секретара, В. И. Потапова — парте Иркутски обкома хьалхарча секретара, В. И. Мельникова — СССР хьун промышленноста министра, В. И. Ситникова — Монгольски Халкъа Республикерча СССР Полиомочни посола, М. Ф. Ненашева — СССР телевиденеи радиовещанеи Паччахьалкхен комитета председателя, П. Я. Рябова — КПСС ЦК члена, персональни пенсионера, Г. А. Посибеева — парте Марийски обкома хьалхарча секретара, В. В. Бакатина — СССР чурча гІулакхий министра, Г. И. Янаева — ВЦСПС председателя.**

**Пленумо могайир «Центральни Комитета КПСС XXVIII съезда еш йола политически отчет» яхача доклада керттера положенеш, хІаьта ЦК Политбюрона тІадиллар из ювцаш хьахиннараш теркал а деш, из кхы тІа тоаелга, Пленумо съезда доклад елга тІадиллар КПСС ЦК Генеральни секретара М. С. Горбачевна.**

**Пленумо керттерча даькъе могайир «Гуманни, демократически социализмага» яха КПСС XXVIII съезда йола Программни заявлени а КПСС Устава а проекташ, уж документаш съезде дувца оттаде, аьнна, решени тІа а ийцар.**

**Дош хаддаш Пленуме къамаьл дир КПСС ЦК Генеральни секретара М. С. Горбачева.**

**Цу тІехь ший болх чакхбаьккхар КПСС ЦК Пленумо.**

## КПСС XXVIII СЪЕЗДА ПРОГРАММНИ ЗАЯВЛЕНЕИ КПСС УСТАВЕИ ПРОЕКТАЙ ХЬАКЪЕХЬА РСФСР КОММУНИСТИЧЕСКИ ПАРТЕ УЧРЕДИТЕЛЬНИ СЪЕЗДА

# РЕЗОЛЮЦИ

1. РСФСР Компарте Учредительни съездо керттерча даькъе хьаллоац парте XXVIII съезда Программни заявленеи КПСС Уставеи проекта положени.

2. Съездо редакционни комитета тІадулл Программни заявленеи КПСС Уставеи проектай хьакъехьара РСФСР Компарте Учредительни съезда доакъашхой критически замечанеши предложенеши парте XXVIII съезда кийчон комиссешка дІанхачийта, съезд хьаелла-ле кІнрад тІехьа ца йоалийташ КПСС XXVIII съезда Программни заявленеи КПСС Уставеи проекташ центральни партийни кепайоазон тІа араяхар ишса а лерхІ.

## РСФСР КОМПАРТЕ УЧРЕДИТЕЛЬНИ СЪЕЗДА РОССИЙСКИ ФЕДЕРАЦЕ МАССОВИ ИНФОРМАЦЕ СРЕДСТВАШЦА РСФСР УЧРЕДИТЕЛЬНИ СЪЕЗДА КОММУНИСТИЧЕСКИ ПАРТЕ ДОЛЧА ГІУЛАКХИЙ ХЬАКЪЕХЬАРА РСФСР УЧРЕДИТЕЛЬНИ СЪЕЗДА

# РЕЗОЛЮЦИ

Политически партега эффективни гІулакхаш лелалургдац массови информаце ший средстваш йоацаш. Дукха партеш хьахулаш латтача, хьашташ хетараш декъалуча, политически къовсам чІоагІлуча хьале из бакъдар къаьстта лоархІаме да.

Съездо динза даргдоацаш лерхІ массови информаце российски средствай хьакъехьара ший принципиальни позицеш хаьдда къоастаелга.

Съездо хьаллоац ший лоІамера телевидении радиовещании, киностуди, информационни агентство, книжнайн газетийн издательстваш, керда газеташи журналашн арахецилга юкъе долча массован информаце средствай йизза йола система хьаярах РСФСР халкъа депутатий хьалхарча Съезда, Россе общественноста предложенеш.

Съездо:

— чІоагІъю «Советская Россия» яха газет арадоакхача дакъа лацара бокъо, из арадоакхача дакъа лоацаш РСФСР Коммунистически парте Центральни Комитет хилийтар дехаш КПСС ЦК-ага а кхайк;

— динза даргдоацаш лерхІ РСФСР Компарте ЦК-а керда кепайоазон органаш — газети общественно-политически журнали хьаделга, газеташ, журналаш, политически художественнии литература арахеца РСФСР Компарте ЦК издательство юллилга.

*Доакъар кийчдара—дукхагІа терко*

## БАХЬАНАШ МАЛАГІАШ ДА?

Урус - Мартановски района «Горец» яхача совхоза экономисташа лаьрхІачох хьайбашта Іана лаьрхІа Іалашде деза доакъар дукха да: 1000 тонн йол, 9000 тонн силос, 1500 тонн сенаж, ишшта свеклаш.

— Цу гІулакха боахаме вІашагІъелла кхо звено я,— йоах совхоза керттерча экономиста М. С. Эльмурзаева. — Бакъда, тахханалца оаха кІоага чу елла сенаж дукха яц. Дукха йол я хІанзчул тІехьагІа Іалашъе езар. Лоацца аьлча, доакъар Іалашдара гІулакх во латт боахаме.

Соахка октябрь беттан укх совхозе цхьан бежана лаьрхІа 18 центнер единица Іалашъяьяр. Из планагІа йоагІатесса дитар, аьнна, совхоза директора дехкар кхоачашдеш волча Ахмадов Хьамзатага аз хаьттача цо аьлар:

«Цу гІулакха оаха дика терко ю».

Бакъда, Ахмадов Хьамзата оптимизмах теша хала да. Мишта, тешаргва цох, нагахьа санна хІанз а йол укхаза хьакха ца йолайча. ХІаьта, 800 тонн мара кІоаг чу елла сенаж а ца хилча, из кІоаг чу йоллача массеха сахьат даьккхар аз. Гуш дар, технологи телхаеш из кІоага чу йоллаш хилар. Ма дарра хилча, кІоаг кІийле массеха сантиметр дилла ча а долаш, кийчбаь хила беза. Бакъда, из укхаза деш дацар. Ишшта шхелагІа ди дар сенаж, технологи телка а еш, кІоаг чу йолла йолаяь.

**М. ЧАХКИЕВ.**

## БЕРКАТ КЪАХЬЕГАМО КХОЛЛ

«Солнечный» яхача совхоза коллектив хьалха кхоачаш дола бьацдааараш чуэцаш а гурахьа кхачача культурашта оасар деш а я. Укхаза 220 гектар кхай тІара бьацдара горошек чуийцай. Масала, планага диллача уж пачахьалкхенна 1000 тонн аьрда бьацдара горошек дІаяла езаш бар, хІаьта цар таханарча дийнахьа дІачуеннай 1150 тонн из продукци. Цунца гуш да, бехкоххам кхета а беш совхоза ахархошеи кулгалхошеи къахьегалга. ХІанз совхозе кхыдола бьацдааараш чуэца болабеннаб. Керттерча даькъе чуэца йолаяьй нарсаш. Этарах хьалхарчарца из болх дІаболабаьб боахама коллективаша юкъе доккхий толамаш дахарца белгала, йолча Исманлов Шарпуде кулгалдеча № 14 йолча бригада. Цу барт тайнача коллективца 3 гектар кхай тІа хьалкхеяьй нарсаш. Уж ца хеттача тайпара дика хьахиннай. Цун бахьан латт хан-ханнахьа хий тохаш, оасар деш йоакхо ярах. ХІанз бригадас керттера декхар лоархІ ма хулла цхагІа уж чуэцар. ХІана аьлча, соахка кислотни дозІаш а дийлха эцархошка дукха хІама дІа ца кхоачаш нарсаш йокъаелар. Цудухьа, укхаза ха ца къовсаш къахьег дийнахьара норма 150 — 180 процент кхоачашъеча Дудаева Лайлас, Эльтамирова Заргана, Катаева Тутас, Астамирова Бикатус, Дудалова Марета, ишшта коллектива кхыча членаша. Цунга хьежжа хьаэца алапи а хургда алсамо.

Ишшта, ханнахьа эцархошка дІакхоачийтаргьа царна еша йожка эшаш йола нарсаш.

Цул совгІа, № 14 йолча бригада 35 гектара тІа хохаш, 25 гектара тІа помидораш, 20 гектара тІа ябакхаш хьалкхею. Царех цхьайолча культурашта хІанзле шоззаа оасар даьд. Кхай тІа ваьлча гуш да кастта чуэца еза помидораш, кхыдола бьацдааараш ма детта дика хьахинналга. Теша лов, цу арендагІа къахьегача барт-цхьоагІо йолча бригада цу кхашкара а алсамо хьувкъам чуэцаргхиларах. ХІаьта царна из дара дика новкъостал ду совхоза кулгалхоша, керттерча специалисташа. Цар дика къахьегаш бола болхлой ахчан премешца, совгІаташца белгалбу. Ишшта, цар хьалкхеь продукци ца талхийташ кхача езача дІакхоачийтаргйолаш транспортаца Іалашбу. Цул совгІа, цар ахархошта бокъо лу оттаяьча планал совгІа хьалкхеяь продукци кхычахьа йожка, е совхоза 30 процент дукхагІа ахча а луш дІачуэц. Цунца цар ахархошта лерттІа безамца кхаьхьегара хьалаш Іалашду.

**М. БАРАХОЕВ,**

**СУРТА ТІА: бригадира гІонча Дудаева Лайлан болхло Эльтамирова Заргани;**

**И. ПЛИЕВА сурт.**

## ХАННАХЬА ТОХАЛЕ

**Бокхха ба Малгобекски района «Кавказ» яхача совхоза хьайбай боахам. Укхазарча фермашкен желашкен леладу эзар совгІа бежан, цхьайтта эзар устагІа, 4 эзар хьакха. Соахка совхозо пландал совгІа дехнад 144 тонн дулх, 25 тонн шура. Укх шера хьалцарча квартале а во лелац гІулакхаш. Сево новкъостал даьд уж толамаш даха?**

— Эггара хьалха хьайбай боахам дегІакхувла тхона гІо дер доакъара база дика хилар да, — аьлар совхоза керттерча зоотехника Чергизов Беслана. — Цох тиша да дерriга а.

Каларча шера хьайбаш дика Іангара дахара боахаме кийчье еза 1254 тонн йол, эзар тонн гаргта ча, кІоагашка йолла еза 3682 тонн силоси сенажи. Вешта аьлча, хІара хьайбана 22 центнер доакъара единица Іалашъе еза. Цу гІулакха лаьрхІа дІайийнай 200 гектар массехк шера тІайоалеи 500 гектар цхьан шера хьакулен бьацаш, ах эзар гектар хьажкІаш. ХІаьта ишшта 15 гектар свеклаши йиъ гектар ябакхаши. Районе долча боахамашта юкъе эггара дукхагІа доакъара культураш дІайийнай «Кавказе».

Йол кийчъяра гІулакх массарел дикагІа лел И. Халин керте латтача № 2 йолча бригаде. Цигарча механизатораша шурий фермашкен желашкен аргІаш даь дІаоттаяьй 300 тонн тІехдика йол. Из деррига доакъар догІан кІал ца дохийташ, ханнахьа хьагулдаьд. Цхьабакъда, массехк да хьалха хьекха Іобилла горохоца эбаь кен йоачанаш латтарах вІашкатоха аьтув баьннабац.

Касттa № 2 йолча бригаде дар тхо. И. Халин «Е-281» яхача доакъар кийчдеча агрегата эшаш йола оатхалаш лаха вахавар. Юхебиса механизатораш техникана йистехьувзар, дехар тоадеш, мелленнар чІоагІдеш, телхар хувцаш.

— ДогІа дийлхача де хІама доацаш дисац тхо, — йоахар И. Тришинеи В. Мироненкоси. — Дукхагійола доакъар кийчду техника шеюаргйола ха йиа яьнна тиша я.

— Планаш кхы а сихгагІа кхоачашъергъяр оаха, нагахьа санна балха тІа цхьацца новкъарленаш ецаре, — йоах механизатораша. — Техника тиша хилар из цаІ да, хІаьта йолаш яр лора ца яр шоллагІа да. Бригаде доагІача тайпара ха ца дар бахьан долаш, трактораш тІара а комбайнаш тІара а оатхалаш лечкъаю кулга цІена боацача наха. Масала, «Дон-1500» яхача комбайна кабина чура боккха мах бола импортни кондиционер йихьай, жатка тІехьатосса подвескаш дІаяьхай.

Кхыбола механизатораш летк шоай техника тІара аккумулятораш яьхай, яхаш.

Дог лазаш дувц механизатораша шоай бригаде цІе уголок, лувча моттиг, лертІа столови ца хиларах. Кхачанца дац бьацдааараш, къе я маьхх, шекар чу ца тоссаш мел чай, гучаялац автолавка.

— Тхоай йоахо мишта ю хьахьоккаш цхьа масал доаладергда оаха, — йоах механизатораша И. Скрыпкоси И. Тришинеи. — Дефицитни кхалнаьха иккаш язъяьяр тхона. Из хоам тхоашка хьанхаьчача миноте. тика тІа дахар тхо. Цига тхона хезар хохал кІоагІа дар: шоай ханнахьа хьадахка дезар, тІехьадаьннад шо, товарашта распределени яь кІира даьлча уж тхоашта ловчча дІадохка бокъо еннай тхона. ХІаьта оаха тхоай бокъо яр чакх а даьккхад. Кхы дІахо къамаьл дайтанзар тхога тика болхлоша. Тхона хезачох, цу тайпара киловзалаш кастката хул Долакоарча тика тІа.

И. Халин керте латта бригада совхозе хинна ца Іеш, районе дикагІчарех лоархІаш я. ЦаІ да-кх вовкъа: йоакхо йоацаш йисай цун коллектив. Цудухьа раьза бац нах. Кастта доакъар кийчдарца. цхьана ка бола ялаташ чуэца болалургба уж. Долче, из механизаторий керттера экзамен я.

Шоллагіа адрес — ГІ, Ахрнева цІерагІа совхоз. Укхазарча хьайбаш леладераша е соахка а, е дІабахача пхе бетта а кхоачашъяьяц паччахьалкхенга шура йохкара планаш. Кхы дикагІа хьал дац дулх дохкача даькъе а. Керттера бахьан — доакъара база ледара хилар.

Бакъда, соахка гурахьа совхоза кулгалхоша бІубенна дувцача къамаьдашка ладийгІача укхаза доакъарца халонаш хургьа ала саг лоархІавергвацар. Хеталора, эггара кІезигагІа хилча а, шин шера тоьал йол, силос совхозе Іалашъяьй, аьнна. Март чакхбоахача деношка хьайнашка дилла тІехьара доакъар кхоачаделар, дикка лаьгІъелар шура.

— Цу тайпара хІама кхы ца хилийта чІоагІо яь да тхо, — аьлар керда оттавьча директора Балаев Къайсара.

— Доакъар кийчдара лаьрхІа шиъ арендни звено вІашагІъеллай боахаме, бІаь совгІа гектара тІа тайп-тайпара культураш дІайийнай.

— Укх шера совхоза кхаш леладераша Іалашъе еза 962 тонн йол, 900 тонн ча. 5415 тонн силос, — аьлар Балаев Къайсара.

Малгобекски район дІахо дода доакъар Іалашдара хьатадаь месячник. Ди тІехьа дукхагІа нах, техника юкъеоцо. Цхьабакъда, гуш долча толамашца цхьана гучадувл кхоачамбоапараш, мелал, мекъал.

**А. ГЕРАСИМЕНКО,**
**Малгобекски горсовета депутат;**

**М. МАЗИЕВ,**
**«Грозненский рабочий» газета болхло;**

**М. КАРТОЕВ,**
**тха соб. корр.**

### *Рейд*

## НИЗ ВІАШАГІ А ТОХАШ

ДІадахача ерача дийнахьа КПСС Нохч-ГІалгІай обкома Политически просвещене цІагІа Российски Федераце Коммунистически парте Учредительни съезда делегаташца вІашагІкхийтта хилар города Грознен юххьанцарча партийни организацей секретараш.

ВІашагІкхетар дІадоладир парте Грозненски горкома хьалхарча секретара В. А. Куденкос, цунна хетадаь массехк дош а аьнна.

Укх тІехьарча хана дика болх баьб юххьанцарча парторганизацей болх тоабеш — шербеш, коммунистий низ вІашагІтохаш, пар политически хьинар айдеш, структураш динагІча оагІорахьа ерзаеш, аппарата балхага дІкагІа хьожаш. Цу гІулакха юкъе доккха дакъа лаьцар юххьанцарча партийни организацей секретарий советаца. Ишшта шоай низ вІашагІтохаш ба город Грозне юххьанцарча парторганизацей секретараш, Цох лаьца дар вІашагІкхийттача хинна къамаьлаш.

Из керда гІулакхаш дувцаш «Оргтехника» производственни объединене партком секретара вІашагІкхийттача комитета члена В. И. Зайцева гулбеннараша дІадовзийтар цу хьакъехьа щоай парторганизаце деш дар. Цо дийцар цу хьакъехьа деш дар зе ваха ше Донецкеи Москвеи хинна хиларах. Цига ишшта йола совет вІашагІтох массехк парторганизаце. Из хила йиш я йокхийча парткомашка, городашка, кхыча вІашагІкхетача структурашка.

Ишшта дІадоладаьча кердача гІулакха юкъе керттера дар да коммунисташ шоай лоІаме хилар.

КПСС Устава боарамашка секретарий советаца теркам тІабохийт партийни муГарий низ вІашагІтохара, белгалйоаккх партийни организацеша де дезарий тактика, стратеги, партийни организацей соцамаш дикагІа кхоачашдара формаш.

Секретарий советаш гуллу эшарга хьежжа цунна юкъе дакъа лоацаш болча наьха лоІамагІа шин кІирагІа цкъа. Совета члений цхьатарра бокъо я. Совётий кхетачена шка дакъа лаца мегаш ба парте горкомий, райкомий секретараш, юххьанцарча партийни организацей секретарий заместителаш, кхыбола партийни болхлой.

Секретарий советий бокъо я моллагІча гІулакхах лаьца города партийни организацей хержача органашка хаттараш де, царна дола жоп хьадеха а.

Совета кхетачене дувца оттаду гІулакхаш кийчду коммунисто е инициативни группас. ХІаьта дувцаргдолча дешай повестка оттаю совета члений дукхагІбарий лоІамагІа.

ХІанз укх сахьата Грозне 600 гарга юххьанцара парторганизаци я. Цар секретарий цІерагІа дувца гІулакх оттаде йиш йолаш я 20 сагах латта группа.

Цул тІехьагІа къамаьл даьча «Чечнингстройтранс» производственни объединене парткома секретара вІашагІкхийттача комитета члена Х. Аслаханова дийцар Москвая Калинински районе шийна дайзачох.

КПСС XXVIII-ча съезда делегата, «Красный молот» завода производственни объединене парткома секретара Л. Я. Кривошеева аьлар, ишшта йола советаш вІашагІтохар пайдане да долаш дар довзара, моллагІа гІулакх къоастадара. Уж органашта духьалъяха вІашагІтохаш яц, царца цхьана цхьа никъ лаца еш я.

Ховш ма дий, партийни органий соцамаш кхоачаш ца деш моттигаш кІезига йоацилга. Уж кхоачашдарга хьожаргьа советаш.

Гулбеннараша хаттараш дир Российски Федераце Коммунистически парте Учредительни съезда делегаташ хиннача Л. Я. Кривошеевга, С. А. Бибулатовга, С. А. Герихановга. Н. В. Шпонькога. Даьча хаттарашта цар жоп делар.

ВІашагІкхийттача дакъа лоацаш хилар КПСС Грозненски горкома секретарь В. С. Маслова.

**Нн. В. А. Дыхаева, И. Х. Джабраиловна, А. Д. Кусаева, Е. Н. Кальянова, А. И. Пономаренкова «Нохч-ГІалгІай АССР культура заслуженни болхло» яха сий дола цІи яларах дола**

**Нохч-ГІалгІай АССР Лакхехьарча Совета Президиума**

## УКАЗ

Советски культура даькъе дика хІамаш карагІдувларахи общественни вахаре хьинаре дакъа лацарахи «Нохч-ГІалгІай АССР культура заслуженни болхло» яха сий дола цІи лойла:

Дыхаев Амхьада Вахийна — телевиденеи радиовещанеи Нохч-ГІалгІай АССР Паччахьалкхен комитета керттерча редактора.

Джабраилов Хасмухьмада — телевиденеи радиовещанеи Нохч-ГІалгІай АССР Паччахьалкхен комитета телевидене студе воккхагІволча редактора.

Кусаев Жабраьила Адиза — телевиденеи радиовещанеи Нохч-ГІалгІай АССР Паччахьалкхен комитета керттерча редактора.

Кальянова Елена Ивановнана — Нохч-ГІалгІай радиоцентра телевидене цеха начальника.

Пономаренко Анатолий Ивановича — телевиденеи радиовещанеи Нохч-ГІалгІай АССР Паччахьалкхен комитета режиссера.

**Нохч-ГІалгІай АССР Лакхехьарча Совета Председатель Д. ЗАВГАЕВ.**

г. Грозный.

1990 шера 27 июнь.

**Нн. З. С. Булуева, Т. А. Гантемирована, А. М. Джабраилова, Л. М. Мартазанова, Н. В. Приходькона, И. П. Юдина Нохч-ГІалгІай АССР Лакхехьарча Совета Сийлен грамота яларах дола**

**Нохч-ГІалгІай АССР Лакхехьарча Совета Президиума**

## УКАЗ

Дукхаха шерашка беркате болх барахи общественни вахаре хьинаре дакъа лацарахи Нохч-ГІалгІай Автономни Советски Социалистически Республика Лакхехьарча Совета Сийлен грамота лойла:

Булуева Саiида Зулайна—телевиденеи радиовещанеи Нохч-ГІалгІай АССР Паччахьалкхен комитета телевидене студе редактора.

Гантемирова Іалаудина Тамарена — телевиденеи радиовещанеи Нохч-ГІалгІай АССР Паччахьалкхен комитета телевидене студе режиссера.

Джабраилова Мухьмада Іайшета — телевиденеи радиовещанеи Нохч-ГІалгІай АССР Паччахьалкхен комитета телевидене студе режиссера.

Мартазанова Мехте Лидайна — телевиденеи радиовещанеи Нохч-ГІалгІай АССР Паччахьалкхен комитета телевидене студе йоккхагІйолча редактора.

Приходько Нина Владимировнана — Нохч-ГІалгІай радиоцентра оаз йоазача оборудованена гІулакх деча механика.

Юдин Иван Прокопьевича — Нохч-ГІалгІай радиоцентра водителя.

**Нохч-ГІалгІай АССР Лакхехьарча Совета Председатель Д. ЗАВГАЕВ.**

г. Грозный.

1990 шера 27 июнь.

*КПСС XXVIII съезда накъадолхаш*

# ДОАЛДАРГА ХЬЕЖЖА

**КПСС XXVIII съезд хьаелла ха гарга ме гIорт газет дешарашкара дуккха дукхагIа письмош ух редакце. Наха дувц тахан перестройке эттача врача проблемех, пэрти, наьха вахар эргадаькхха тоадара дича шоашта бакъахьа хетачох, экономике этта чоалхане хьал бокъалгахьа даккхарах дувцаш.**

**Цу тайпарча цхьаболча нахаца вIашагIкхетар хилар са ух деношка «Терек» яхача Нохч - ГIалгIай производственни мебельно-дахчан хIамаш еча объединене. Цига дакъа лоацаш бар коммунисташ, парте боацараш. Масала, Володин Семен Филлипович — партен къахьегамен ветеран, пенсионер, Сайдаев Сайд-Хьусен объединене профкома председатель, цхьоалагIча цеха технолог, къахьегама ветеран Орлова Вера Борисовна, цу цеха сборочни участка бригадир Касумова Зара, шоллагIча цеха болхло Хашуева Марем, объединене производственни отдела начальник, къаьхьегама совета коллектива председатель Азнева Тамара.**

Хьалхара дош лургда вай С. Володина.

— Са деррига вахар ух предприятеца дувзаденна да. Се хIанз пенсе вале а, ухха-зарча коллективацара, парторганнзацецара бувзамаш хоададац аз. Дукха хIамаш хувцаденнадий ухха-за сона дагадоагIача юкъа? Эргадьнна дукха, хIама дац. ХIанз-чул ткъаьи итт шу, шовзткъаш шу хьалха хинна станокаш я болх беш, бакъда, нах-м хувцабеннаб. Аз болх бьча фанеровально-заготовительни цехе со вовзаш наггахьа мара саг вац, уж а къахьегама ветеранаш.

Со ала воаллар-м из дац. Со фу ала гIерт аьлча, ха дIа ме йода (сога хаьттача) ше хьадеча хIамах дог лазаш бола нах, производствах ший шоллагIа дола цIа хета нах кIезигагIа хулаш боагIа. ХIаьта хьо, коммунист ма вий, хьона дукхагIа бехктохкам тIабувий Iа аьлча, парте вахарах миссел со дехке воалаш хIама даьдац аз, оал цхьаволчо.

**З. Касумова:** — Бакълув хьо, чIоагIа гоал даьннад парте гIулакхаш. Цхьабакъда, се коммунист еце а сайна хетар аргда аз. Сога дукхаза а хеттар хьалхагIа парте хIана оттац хьо, аьле. Аз массаза а оалар: са безам бац парте хила хьакъ доаца нах тахан цу мугIарашка болча хана. Парте член хила бокъо я цIена, принципиальни, лакха идеалаш йолча сага. ХIаьта хIанз цунна юкъе дукха ба парте сий доадеш бола, цунна юкъе хила хьакъ доаца нах. Цудухьа сога хаьттача, аз Iохадьчул тIехьагIа поставкаш е езаш болчарна бехк дIатIабехк тха кулгалхоша.

**Т. Азнева:** — Пхийта шу совгIа ха я аз ух предприяте болх бу. ЦIаккха ши дага йолаш хиннаяц со парте хила еза я езац яхача деша. Партена раьза боацараш-м хьалхагIа а бар, цхьабакъда, хIанз санна ирденна лаьттадац из гIулакх. КПСС XXVIII съезд хиннача цхьа ха яллаца чIоагIа дог айденна йолаш, деррига де вIашIехьдергда мотташ яр со. ХIаьта тахан кхетадеш да цхьаккха хIама вай даь доацилга. Малав бехке? Вай болх баьб воашта кулгалдаога хьежжа. Планаш кхоачашйора — бIаргагуш хIама дацар. Вай парте лард я демократически централизм. Из вай массане а цIеца дIанйнай. ХIаьта вахаро ше бакъдаь хIама да вайга 5 процент демократини 95 процент централизми йолга. Вай парти — цхьан дагарча наьха парти я минча бесса дале а. ТIаккха ух халача, партийни аппарато шийна алапи лахкдаьча хана, коммунистически идеалашта тешаме хила таро йий са?

**С. Володин:** — Къамаьла се юкъеэккхарах бехк ца баккхар, дех аз бакъда, дизача 70 шера профессиональни политикаш хьалкхебара е база е школа вIашIъелла яц вай. Аргда аз парте финансех а. Сона а со санна болча дуккхача наха а из йоккха къайле ма йий. Нагахьа санна пенсионерашта 500 миллион сом хьожаде йиш хиннаяле, хIаьта партега Iалаьмате дукха ахча хила деза. ХIанз йолаш йола централизм ма хулла сихагIа дIаякхха еза. Моттигера структураш мишта хила еза коммунистий шоай гIулакх хилийта деза. Хьанна мел ахча тела деза а коммуниссташка шоашка къестадайта деза. ХIаьта парте доархIам чIоагIлургба нагахьа санна лакхе латтачар юхььанцарча партийни организацешцара бувзам чIоагIбой, лакхера Iочу амараш телаш а ца багIаш, мугIареча коммуйнсташта хетачунга ладувгIе, уж хьаллоаце.

**С.-Хь. Сайдаев:** — Са багIа-м хий латт яьхад пхьидо. Цунна а дайна, во хьалаш дац вай аппаратчикий. Шортта алаш да, чубаха тIехдина фусамаш я. тIабагIаш кIайн Iаьржен «Волгаш» я. ТIаккха мугIарера болхлой мишта бах, цар социально - бытовой хьалаш миштад хара дукха сагота бац, аппаратчикаш. Беррига а аппаратчикаш ишта ба ала воаллилга дац са из. Аз дувцар вай таханарча системах да. Хьажал, ухх тIехьарча шин-кхаь шера наьха бытовой хьалаш тоадара башха дукха хIама даьдац тха предприяте. Цу даькъе бехка кIалхара ялац профком а. Бакъда, мел чIоагIа профком тохаелча а, хIама хургдац тха нагахьа санна лакхе латтача органаша тха йоахо ца йой. Квартираша учете латташ таханарча дийнахьа 200 гаргга саг ва объединене, хIаьта ухх гарггарча хана цу нахах 10 дезалхочоа мара даггара елча а квартираш яла вIашIехьдаргдац тха. Цу даькъе сона хетар фу дар аьлча, моллагIча цхьан гIишлош еча подбядни организацена тхо тIачIоагIдар. Тхошка доагIача даькъе оаха парна а гIо дергдар. Иштта хIама ца дой, сона хетачох, 2000 шерага кхоачаш хIара сага къаьста фусам хилийта вIашIехьдаргдац.

**Т. Азнева:** — Со производственни отдела начальник я. хIаьта къахьегама коллективна совета председатель а я. Атта декхараш дац сона тIалаттараш. Цул совгIа, сога хаьттача СТК председатель хила везар къахьегама йоккха опыт йола болхло. ХIана аьлча, атта дац ерригача объединене производственни отдела кулгалдеи къахьегама коллектива совета председатель хилен. МалагIа декхараш да СТК кхоачашдераш? Сога хаьттача профсоюзни комитета полномочеш я: хIана аьлча, хьанна салаIа ваха путевка яла еза, прогул ярах, дисциплина толхаяьх малагIчун таIазар де деза. предприяте кулгалхоша шоай декхараш мишта кхоачашду хан - ханнахьа ладувгIар. Из деррига а даьд алийта деш да. Цул совгIа, профсоюзни комитета функцешта чудоагIаш а да. Дукккача наха хетачох, СТК вIалла ошаш яц, сона а хет из иштта.

**Корр.** Шуга массанега а цхьа хаттар дар са. Нагахьа санна КПСС XXVIII съезда трибуна тIара къамаьл де вIашIехьа даьлча, фу аргдар раш?

**С. Володин:** — Аз аргдар болхлой класса сий лакхде деза, аьнна. Тахан чIоагIа лохдежнад из. ХIанз предприятешкара болхлой, (дикагIа бола специалисташ) дIа а бувлаш дIаух. Цар вIашагIъехк кооперативаш, хIана аьлча, тахан наьха дикагIа баха безам ба. Аз бехк а биллац цу нахах.

**З. Касумова:** — Нагахьа санна парте съезде къамаьл де сай таро хилча, аз аргдар парте къаьгга хьагойта деза хьан хьашташ да ше хьаллаца дезараш? Парте лохерча звеноцара — юкхьанцарча партийни организацецара бувзам чIоагIбе беза, аьнна.

**Т. Азнева:** — Аз коммунистий форуме сай къамаьл де вIашIехьдаьлча аргдар: наьха хьаштий дукхагIа терко е еза парте. КПСС лозунгхIама кIийле я болхлойн ахархойи, аьнна, латт КПСС ЦК Платформаи Уставеи проекташ тIа. Цох духхьал сайна лозунг хетилга дIаагрдар аз съезде. Къаьгга хьагойта деза хьан хьашташ да парте хьаллувцараш.

**В. Орлова:** — Парти кердаякхара а кIезига теркам тIабохийт вай тахан. Дикага дог доахилга йолаш хьежвай коммунистий форум хьаелларга, цун соцамех тийна я парте а халкъа а кхел. Цхьабакъда, садуийташ дола хIамаш а да укхаза кIезига. Царех цаI: дукха хIама хувцалургдий-хьогI керда документаш УставгIа тIаийчаул тIехьагIа? Цхьаькха хIама а да сатем боабеш. Революци яьлча гIоне хьадоагIаш да деррига а доал Советашка хила деза, яхаш. ХIанззалца даьсса хабар мара хиннадац цох.

**Къамаьл дIаяздаьр А.-Г. УГУРЧИЕВ.**

# Делегата трибуна

Геннадий Михайлов: «суздальцаш парте болх».

— Иштта да из, — йоах КПСС Суздальски райкома хьалхарча секретара Г. М. Михайлова. — Кризисни ха йоаккхаш я еррига парти а тха районни организаци а. Бакъда, цун мугIарашта юкъеух перестройках тешаш а партех тешаш а бола нах.

...Владимирски обкоме партийни съезда делегаташ харжа болабалале хьалххагIа тхога ховм бир: «Суздальски секретарах лаьце дувцал оаш. Из хоржаргхиларах шек дац тхо».

Геннадий Михайлович секретарал деш вола ши шу мара дац. ХIаьта а дика вовзаш ва из: укхазара, суздальски ва. Болх бе волавеннав ший 23 шу даьлча совхозе инженер-механик волаш. Пхе шера совхозе директор хиннав. ВПШ йистеяькхай. Цхьан шера Суздальски райсполкома керте лаьттав. ХIаьта перестройка йолаеннача ханна владимирщина цхьан районни парторганизацена керте эттар — Юрьеве-Польске. Район хьалъаййир. ТIаккха юртахоша шоаш болча юха дIавийхар...

— Геннадий Михайлович, моттигерча Советашка хоржамаш мишта хилар шун?

— Райсовете 70 депутатах 47 коммунист ва. Горсовете 50-нех —27. ДуххагIбараш. Цхьабакъда, хетараш цхьатара дац. Председателя хьакъехьа дале а. Сона хет: районни парторганизаци котъяьннаий — секретарь хила веза Совета керте. Юстарваьнна доал де ца а гIерташ — официально кулгалдеш. Раьза хиланзар...

— ХIаьта миштад гIулакх партегара Iаьдал Советаша хьаэцара хьакъехьа?

— Партегара эдаш дац из. Министерствашкареи ведомствашкареи эц. Советаш а яц из эцар. Боахамаш хила деза Iаьдал дизза бе доалларашт. Совето налог оттаю — кхы мел долчоа кхъхьегамхо мукъа хила веза. Ишта ца хуле, экономика хьалйоалачара яьнна.

— Хьона хетачох, малагIа маIан да предприяти ший мукъагIа хилара?

— Ший гIулакхашта ше доал де мукъа хилар. Тха цхьан совхозо — «17-ча Дунен халкъашта юкъерча кагнрхой ден цIерагIчо». — хIанзарча маьхашка диллача 900.000 сома пайда бу баьцадараши ялати кхедарах. Из болх беш 700 саг ва. Ший таронаши наха эшараши лархIа а лаьрхIа, совхозо пластмассайи шампунеи цех хьайийлай. Укхаза 60 болхло ва, хIаьта пайда — миллион. Шоашта аьттув болашагIа йолча хана боагIа укхаза балха хьа, хIаьта аргIера балхаш сихденнача хана цех геттара дIакъовл. Из да-кх ший боахама дас санна доал дар.

— ХIаьта арендаторашкахьара хур фуд?

— дIауйлаел оаш оашош: Ляховицы яха юрт перспективни йоацарех лоархIаш яр, хIаьта цхьан шера цига хьалдаьча кердача цIеноех бIарча улица хьахиннай.

— Суздаль — фаьлгаца ювца город...

— Цхьабакъда, хIанз ухх сахьата тхоаш укхаза дай хеташ дац тхо. Горсовето шера дIадахитад 5.1 миллион сом, хIаьта хьатIаденар— 4,9 миллион. Иштта дIадаха йиш йолаш дац гIулакхаш. Мах баь варгвоацаш йола тIехьале лорайрга диллача а, туризма индустри дегIайолалрга диллача а, города Iалаьмате йоккхача потенциалах — халкъа духовни, патриотически кхетам балара долча памятникех, эггара хьалха — кагирхоех пайда эцарга диллача а. Цу дерригача хIамашта тешшаме экономически лард хила еза. Тха эггара гарггагIарча ханара планаш — массехк колхози совхози юкъе а йолаш туристски консорциум хьаяр: Санино яхача юрта туристски кооператив вIашагIйоллар (40 цIалг. чеканка, льняной хIамаш кийчъяр.) Кипаза юха дIалу Васильевски монастырь. Каменка яха хий цIендеш доахк тхо — цу тIа гIолла дIагIоргья ший тайпара хоза туристски маршрут (къаьнарча ладьяшца): дIахорча хана кхо миллион сома пайда бала йиш йолаш да модз дукхагIа кхеткадар. Миллион дала дезаш я йохкаш йола сувенираш...

**Сурта тIа:** йовш лаьтта Ляховицы яха юрт юха дийнлуш я арендатораш бахьан долаш. ХIаьтта яьккхача шурий чам баккхал аьнна хьакховдайир Г. М. Михайловга (аьттехьарвар) фермера Егошина Нинас.

ТАСС корр. И. Буряк. Г. Попова сурт (ТАСС фотохроника).

## ПЛАНАЛ ТIЕХ

Малгобекски бурув тохара балхий управлене коллективо ер шу доладелча денз планал тIех техад цхьа ззар метр бурув. «Iаьржа дошув» дала йолаенна, массехк скважина эксплуатаце дIаеннай.

ХIара буровой станокаца бетта бурув тохара коммерчески сухала пхе бетта задани 105,8 процент кхоачашъяьй УБР коллективо. Лаьттан ченаш техкарий балха тIа керттера хьокхам лоархIаш ба из. Къахьегама овсарле лакхъяра план а дикка тIехкхоачашъяьй, планагIа лаьрхIачул совгIа 66 ззар сом пайда баьб.

Белгалъяьнна дика къахьегаш я М. Гандалоев керте латтача буровой коллектив.

СУРТА ТIА: бригадир Г. Юмангулов.

Грозненски экспериментально - механически заводе кIезига бац шоай балхах тIехдика кхеташ хьалхашка латта декхараш массаза а цIена кхоачашдеш бола токараш. Царех цаI ва Юмангулов Галимжан Мидарисович. ТкъоалагIа шу да из укхаза цу профессех къахьегаш вола. Цу шерашка массехк балха говзал Iомаььй цо. Цудухьа цехерча эггара бехктохкамегIа йолча участке дIа а этта, къахьега йиш ярех ва из. Къахьега йиш докхий мулаш дахарал совгIа, ше керте латтача бригада болхи машинашъераша юкъера яхьи кхетамца вIашIехьъяьккхай цо. Цудухьа хIара сменагIа нормаш 125—130 процент кхоачашъеш я из керте латта коллектив.

# ДЕЗАЛА ДИНАСТИ

«Чечингавтотранс» производственни территориальни объединенена чуйоагIача автоколонна-1436 водителя Алдамов Лом-Iаьлас ше транспортни системе къахьега волавелча денз тайп-тайпарча автомашинашца баь никъ дIалаьрхIача массехказа дунейна го баккхалла бIаьха ба. Шовзткъа шера автомашина лехкаш цо баь никъ ба из. ХIанзчул шовзткъа шу хьалха духхьашха цо болх бир ЗИС-5 яхача автомашинаца. Халкъбоахаме дукха хувцаденнад цу хана денз. Къаьнача маркаех йолча автомашинашта метта предприятешка хьаухар керда, эргаяьха, низ болашагIа йола автомашинаш. ТIаккха йоккха опыт йола водитель болх бе волалора цар тIа. Уж цо хийцай итташ. Цхьабакъда, ше болх бе волавелча денз цхьа моттиг нийсъялийтаяц цо авари яь е наькъа тIа хьовзам хилийта. Теша хала долаш из дале а, из бакъда.

Ше тIаволча автомашинаца Лом-Iаьла ца кхоачаш вай мехка нагахьа моттиг йисаяц. ДагадоагIа цунна Памир яхача лоамашка гола етташ, урхе йоахаш, доккха лоа уллача халача наькъашка ше лийнна денош. ЗIанараш автомашина чархашта тIахьоарчаяь йола ший машина цо лехкаш, бух боацача ахка из тIавола автомашина яхар кхерам болаш хала наькъаш дар уж. Иштта йолча рейсашка цхьан ханна йохийтар массехк автомашина, из дора нагахьа санна гIа эшаш моттиг хуле дIа-хьа иовкъостал дергдолаш. Тайп-тайпарча къажмех бола нах бар уж: таджикаш, узбекаш, нохчий, гIалгIай, эрсий, эггара тешамегIа бола нах ухийтар цу рейсашка. Царна нийслора хий доацаш йола яьссалеташ, мах баь варгвоацаш деза дар хий, цхьанне шоллагIчунга хи къург байташ денъар цар из. Еха латтача машина юхе гIолла тIехваьнна дIаводаш саг коравагIацар царех, эшаш дола гIоновкъостал ца деш.

Иштта шоаш барт-цхьогIо йолаш хиларах, нийслу халонаш эшаеш шоаш баьча балхах дувц къонача водителаша Алдамов Лом-Iаьлас. Цхьа дош а тувладалар кхераш шоай хьехамчо яхачунга ладувгI цар массане а. Царна шортта дувца долаш ва из. Шийна ховш дар, дукккача шерашка Iоаяь йоккха опыт дог раьза а долаш, дIайовзийт цо къонача транспортникашта. Дог цIена саг, аьле лоацца характеристика лу цунна массане а.

ХIанз междугородни перевозкай автотранспортни предприяте бригадина керте латташ болх беш ва из. Дукккача районашка, городашка, регионашка гIолла чакхвувл из деза мовхьаш нийца йодача ший автомашинаца. Цхьабакъда тIехкхара соца моттиг я г. Грозный, Нохч-ГIалгIайчене. ЧIоагIа сапаргIата хул из ухха-за юха цIакхьачача. Цунна дагадалац Сталинен Береи яьча бIехача ваIадах ше ваьхача мехкагIа ваьккха, цун лоамащи хьунаши го йиш йоацаш, цун хозненах ваьккха лийнна ха. Цудухьа хет цунна дунен тIа мел йолчул хозагIа ше ваьха моттиг.

Шераш дукха дIанихад, Лом - Iаьлий корта кIайбеннаб. Цхьабакъда, тIах аьнна кадайи могашш саг ва из. Вахаре ше баькнхача чамах доккхалдеш ва из. ВорхI бер хьалхийнад цун. Шоай даь къахьегама никъ хьал а лаьца, шоферална болх бе волавеннав цун ши воI Руслани Омари. Уж шаккхе а дас къахьегача автоколонне болх беш ва. Къахьегара тIера болаш, цIена болаш хьалхебир цо ший дезал. ХIаьта шин воIа езаелар даь професси. ЗIамига болча хана денз шоай даь машинаца лийнна уж, кхыча балха баха раьза хиланзар. Хала хиларах балхах бIу па къожабеши къахьегара тIера йолашн я АлдамовгIар династи. ХIанзлехьа къонача АлдамовгIар хьахьекхад шоай да санна башха-дика производственникаш шоаш хургхилар. Царна дег тIара доагIача дешашца ловца бакхха лов сона шоай дас санна мара цIаккха авари ма йойла оаша, аьнна.

БIаьха а сий долаш а ба Лом-Iаьлий къахьегама никъ. Дукха маьхера совгIаташ, сийлен грамоташ, ахчан премеш тийннай цунна. Иштта цун наьхха тIа лепаш я «За трудовую доблесть» яха медаль.

**Х. БЕРСАНУКАЕВ, «Чечингавтотранс» ТПО автоколонна-1436 юрисконсульт.**

# КЕРДАЧА ТАЙПАРА

Салларащ — юрта боахама къаьнагIа долча доакъоех цаI, 80-гIа шераш доладеннача юххье денз эггара хьалха доаларашца «къахьегам вIашIехьбаккхара подрядни формаш тIа даьннад из. Чилла боаккха бурилгаш контрактаце договорегIа дIанйю боахамашта еннача пачхаьалкхен закупкай планашка хьежжа. Чилла боаккха бурилгаш кийчъяра даькъе хьалкхебир цо ший дезал. ХIаьта шин воIа езаелар даь професси. ЗIамига болча хана денз шоай даь машинаца лийнна уж, кхыча балха баха раьза хиланзар. Хала хиларах балхах бIу па къожабеши къахьегара тIера йолашн я АлдамовгIар династи. ХIанзлехьа къонача АлдамовгIар хьахьекхад шоай да санна башха-дика производственникаш шоаш хургхилар. Царна дег тIара доагIача дешашца ловца бакхха лов сона шоай дас санна мара цIаккха авари ма йойла оаша, аьнна.

БIаьха а сий долаш а ба Лом-Iаьлий къахьегама никъ. Дукха маьхера совгIаташ, сийлен грамоташ, ахчан премеш тийннай цунна. Иштта цун наьхха тIа лепаш я «За трудовую доблесть» яха медаль.

**Х. БЕРСАНУКАЕВ, «Чечингавтотранс» ТПО автоколонна-1436 юрисконсульт.**

Салларащ кхычахьара новкъостал доаццаш юрташка бахача наха шоаш шоай цIеношка кхоабаш хиларах отараши цIеноши белгалларча даькъе теш а лу фусамдай оагIонгахьара уж юхаметтадоаладеш тоъал харж езаш а хул. ХIаьта а хIанзалца хьа арадьнна цхьаккха инструкци дац «Росшелкпрома» системе фусамдаьша еча харжаца дакъа лоацилга оттадаь, цхьабакъда, мехка эггара дукхагIа чилла бийдал йоаккхача Узбекски ССР-е цу гIулакха арендни мах тела дукха ха я. ЙоагIаш йола Iилма-тохкама учрежденеш хIанз мукъагIа цу дешашка хьожаре бакъахьа яр.

Салларащ къахьегама механизаци яра боарам геттара лоха болаш дола дакъа хиларах дукхагIойлча колхозашкеи совхозашкеи 1 килограмм чилла бурилгаш кхеташ хьегача къига дIабода мах дукха ба.

Салларий боахам а чилла бурилгаш чакхйоаха фабрикаш а бе-беча ведомствай доалахьа хиларо вIашдухьаленаш хьеюш.

Салларий боахам дIахо дегIабоагIалга айхха дувзаденна да доакъоа база чIоагIъярцеи шерърцеи. Салларашта лаьрхIа дIаегIа диткомарий гаьнаш «Чеченингушагропромо» 787 гектар лерхIе а, бокъонца йолаш яраш 607 гектар мара яц. Цу тайпара, салларащ кхабара Iалаьмате безача маьха дола 180 гектара тIара доакъар вIалла хьурмат ца деш хIалакдаьд бахача наха, колхозашеи совхозашеи. Цунна хьалхара бехк теххабац цхьанне а. Цу гIулакха юстара яьнна латт юртий, поселкай, станицай Советаш, рай (гор)райисполкомаш. Цудухьа, 30—35 шераш даьннача диткомарий гаьний 302 гектари 1960—63 шерашка дIаегIача гаьний 397 гектари тесса йита, чIоагIа нийлхъенна я. Цар хьувкъам 3—5 центнерал лакхагIа бац планагIа хила безар 30—40 центнер боллаше а. дIахо йодача хана царна реконструкци, ремонт яр, Iунал дар вIашIехьдаргдоацаш пайдана хургдоацаш хIама да. ХIаьта салларащ леладу боахамаш йиззача боахама расчета тIа доалаш а самофинансировани хила езаш а хиларача дувзаденна керда дитгаьнаш дIайогIаш а йолаш яраша агротехнически Iунал деш а яц.

Нохч - ГIалгIайчехь, РСФСР цхьайолча кхыча районашка а, укх тIехьарча массехк шера Кавказ-1, Кавказ-2 яхача гибридашта хийца районировани еш йоллаше а, прнемни пункташка тахан а тIехьа йоацаш я цу гибридий салларашта чIоагIъяь эталонаш, хIаьта из дIахо йодача хана иштта дита мегаргдолаш а дац.

ХIаьта а кхоачамаш Iалаьмате дукха да Нохч-ГIалгIайчене. Салларий бийдала дикал лакхъяра овлангара денз эргаяккханза яргьяц салларий материально-технически база, промышленни ларда тIа оттае еза из, салларашта доал цаI хила деза, царна доакъар кхедеш лаьрхIа комплексаш вIашагIйохка, юххьанца беш бола болх бара хIанзарча оборудованеца, механизацеи автоматизацеи средствашца кийчъяь типови базаш хьалъе еза. Тха управлене, салларащ леладеча боахамашеи карарча предприятешеи дачча балхашка массе оагIорахьара тхо дика хьежачул тIехьагIа дIахо йодача хана чакхдоахаргдола хьадда гIулакхаш белгалдаьд оаха. Тхона бакъахьа хет йоккхий йоаца лаьрхIа салларащ леладу совхозаш е боахамий юкъара салларащ леладу предприятеш яхкача. ХIаьта НГIАССР Госагропрома балха комиссе республике лаьрхIа салларащ леладеш хургйолаш ши совхоз йиллача нийса хилар оттадаь а ма дий. Цу гIулакха дика опыт мехка йолаш я. Цу тайпарча боахамашта концентрации специализации яра наькъа тIа яьннай эггара хьалха 20 шу совгIа ха хьалхагIа специализированни совхозаш яхка Украински ССР. Цу боахамашкара салларащ леладарах боала хьувкъамий пайда шозза дукхагIа ба ужжамо долча специализированни доацача боахамашкарчул. Совхозаша хIара шера 0,4—0,6 миллион сом пайда бу, хIаьта колхозаша зе ду. Цул совгIа, специализаце таро хулийт коллективни подояда ларда тIа къахьегам вIашIехьбаккхареи цунах мах теларен порргессивни форма лелае.

Теркалде мегаргдолаш хIама да чилла бурилгех Назарановски трикотажни фабрике промышлении балхаца хьоаса баккхара тароншка хьожилга, фабрика производственни помещенешка из болх хийцца вIашIехьбаккха йиш йолаш а хилча.

Салларий боахам дIахо дегIабоалабара, салларащ дахкараи леладараи доккха новкъостал де йиш йолаш яр школаш, интернаташ, берий цIеноп, профтехучилищаш. Цу балхо гIо дергдар ботаникаи зоологеи шин предмета юкъера бувзам чIоагIбара, дешархой къахьегама тIера хургболаши професси харжа ховргдолаши хьалкхебара, хIамаш довзара кхетам лакхбара. Цул совгIа, салларащ дехкаш йола бIаьстан — ахкан ханаш берригача дешархой каникулаща цхьана ниийслуш а я, хIаьта дIаеннача продукцех цар хьайща ахча школаш, интернаташ, берий цIеноп социально дегIанхувларга, кхычахьа дIадахийта ийш а хургьяр.

**С. МУТАЛИЕВ, Нохч - ГIалгIай республиканскн шелководства управлене начальник, юртбоахама Iилмай кандидат.**

# *ИЮЛА ЧОТАГIА*

Укх шера къаьстта дика толамаш дахарца белгалбаьнна ба Горячеводски УБР бурувдеттараш. Ханал хьалха, 14 июне рапорт делар цар хьалхарча ах шера задани кхоачашъярах. Ер бутт чакхбалалехьа цар лаьрхIад кхы тIа йиъи ахи эзар метрал чухьнахьа доацаш бурув тоха.

Бурув тохача пайда эшаш йола ха 80 процентага дIакхоачаяьй коллективо. Юкъера лаьрхIача хIара станонаца бетта бурув тохара коммерчески сухала заданн итт процент тIехкхоачашъяьй, къахьегама овсарле планагIа лаьрхIачул 37,2 процент лакхъяьй.

Химреагенташ, электроэнерги, кхыйола материалаш кхоярах, бурув тохарга дIабода мах планагIа лаьрхIачул ийс процент лохбаьб, заданел тIех ши миллион совгIа сом пайда баьб бурувдеттараша.

Яхье хьалха я буровой начальникаш Адмисиев Висит, Драворубов Алексей, Савельев Геннадий керте латтача бригадай коллективаш.

**Г. ЛУКЬЯНОВ.**

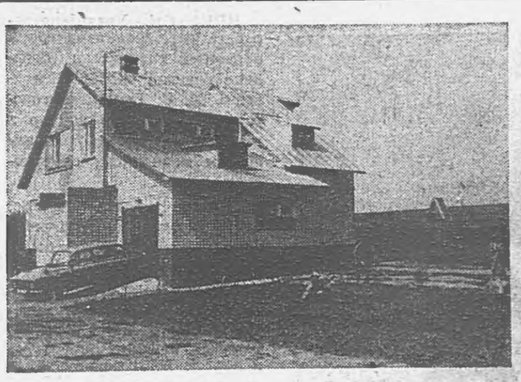

**ОРЛОВСКИ ОБЛАСТЬ. Урицки районерча «КПСС» яхача колхозе бах арендаторий ПетингIар дезал. Цар доалахьа да фински проектагIа шозза вIаштIардаь цIенош, ткъаь итт етт лелабеш, доахан механически детташ шура шийла лоаттаю блок йолашш йола 232 эзар сома маьха ферма.**

**ПетингIар Нечерноземье баьхкаб Оренбуржьера. Уж дезал хержаб колхозе цига бахка ловча бархI дезала юкъера. Павел — опытни механизатор, цун сесаг Тоня — бухгалтер. Кхоъ йиIнг я цар. Шоаш баьхача метте массаза а доахан леладеш хиннаб уж, цудухьа фермера низкъала бац. тела доладу, шера 10 эзар сом текха деза. ЦIеной шоай мах 56 эзар сом ба, цунах 28 эзар сом колхозо шедIаденнад царна хьалхара. Арендаторий мукъагIа я 21 гектар доахан доажаду даьгIенаш, 7 гектар доакъарийна лаьрхIа дIайийна свеклашн викеп.**

**СУРТА ТIА: ПетингIар чубахача цIеной ерригна площадь 279 квадратни метр я. Цига да ялх цIа, боахама лаьрхIа этаж — коартолаш, бабцадараш чулоаттаду хранилищаш, сауна, душевой, гараж; зIамига Света — наьна гIопча; арендаторий доалахьара детта доахан.**

ТАСС фотохроника.

# 30—40-ча шерашка а 50-гIа шераш долалуш а лийцача наха реабилитаци яра хьакъехьа

**(ДIахододар. Долалур 3, 13, 15, 22, 24 февралеп, 1, 3, 6, 8, 10, 13, 15 мартеп, 3, 5, 10, 14, 19, 21, 24, 26, 28 апрелеп, 2, 10, 12, 22, 26 маеп, 7, 14, 21 июнеп арадаьннача газеташ тIа).**

**Салатаев** Умар, 1881 шера Чеберлойски района Багачерой яхача хуторе ваьв, нохчо, парте хиннавац, единоличник, Багачерой яхача хуторе ваьхав, 8 шу суд яьй.

**Пирмагомадов** Зубаир Хаджи, 1860 шера Шаройски района Химой яхача юрта ваьв, нохчо, парте хиннавац, колхозхо, Химой яхача юрта ваьхав, 10 шу суд яьй.

**Наттиев** Махма, 1875 шера Шалински района Шали яхача юрта ваьв, нохчо, парте хиннавац, колхозхо, Джугурты яхача юрта ваьхав, топаш техай.

**Мацулханов** Ахмад, 1870 шера Чеберлойски района Сурой яхача хуторе ваьв, нохчо, парте хиннавац, колхозхо, Сурой яхача хуторе ваьхав, 10 шу суд яьй.

**Мутиев** Муса, 1872 шера Итум-Калински района Тусхарой яхача юрта ваьв, нохчо, парте хиннавац, колхозхо, Тусхарой яхача юрта ваьхав, 8 шу суд яьй.

**Чинаев** Селимхан, 1887 шера НГIАССР Чеберлойски района Дай яхача юрта ваьв, нохчо, парте хиннавац, колхозно, НГIАССР Дай яхача юрта ваьхав, топаш техай.

**Адуев** Байдархажи, 1872 шера НГIАССР Чеберлойски района Басой яхача хуторе ваьв, нохчо, парте хиннавац, колхозхо, Басой яхача хуторе ваьхав, топаш техай.

**Берсанов** Абдулхаджи, 1867 шера НГIАССР Гудермесски района Энгель-Юрта ваьв, нохчо, парте хиннавац, болх беш хиннавац, Гудермесски районе ваьхав, топаш техай.

**Гахаханжиев** Седик-Хаджи, 1879 шера НГIАССР Веденски района Дышне-Ведено яхача юрта ваьв, нохчо, парте хиннавац, «Красный партизан» колхоза колхозхо, Дышне-Ведено яхача юрта ваьхав, топаш техай.

**Арсамаков** Муса, 1872 шера НГIАССР Чанты яхача юрта ваьв, нохчо, парте хиннавац, Чимульга яхача юрта ваьхав, топаш техай.

**Шовхалов** Тамирза, 1870 шера НГIАССР Ножай-Юртовски района Ножай-Юрта ваьв, нохчо, парте хиннавац, колхозхо, НГIАССР Ножай-Юрта ваьхав, топаш техай.

**Алисултанов** Яхъя, 1904 шера Шаройски района Кенхи яхача юрта ваьв, нохчо, парте хиннавац, единоличник, Кехни яхача юрта ваьхав, топаш техай.

**Темишев** Даша, 1847 шера Чеберлойски района Сальберой яхача юрта ваьв, нохчо, парте хиннавац, колхозно, Сальберой яхача юрта ваьхав, топаш техай.

**Мачаев** Магомед, 1875 шера Саясановски района Гордали яхача юрта ваьв, нохчо, парте хиннавац, колхозно, Гордали яхача юрта ваьхав, топаш техай.

**Ошаев** Магомед-Абдул-Азизович, 1888 шера Атагински района Старые Атаги яхача юрта ваьв, нохчо, парте хиннавац, респотребсоюза инструктор, г. Грозне ваьхав, топаш техай.

**Бетильгериев** Бентар 1896 шера Курчалойски района Джугурты яхача юрта ваьв, нохчо, парте хиннавац, колхозхо, Джугурты яхача юрта ваьхав, топаш техай.

**Бочаев** Мааш 1872 шера Курчалойски района Цацан-Юрта ваьв, нохчо, парте хиннавац, единоличник, Цацан-Юрта ваьхав, топаш техай.

**Тусаев** Абубакар, 1882 шера Курчалойски района Гельдыген яхача юрта ваьв, нохчо, парте хиннавац, Кирова цIерагIча колхоза член, Гельдыген яхача юрта ваьхав, топаш техай.

**Джамалханов** Ахмат, 1873 шера Курчалойски района Гельдыген яхача юрта ваьв, нохчо, парте хиннавац, МТС хаьхо, Гельдыген яхача юрта ваьхав, топаш техай.

**Умахаджиев** Данарали, 1876 шера Курчалойски района Гельдыген яхача юрта ваьв, нохчо, парте хиннавац, Крафта цIерагIча колхоза член, Гельдыген яхача юрта ваьхав, топаш техай.

**Цечоев** Иналткъа, 1882 шера Ачхой-Мартановски района Бамут яхача юрта ваьв, гIалгIа, парте хиннавац, колхозхо, Бамут яхача юрта ваьхав, топаш техай.

**Карсамов** Чергиз, 1897 шера Галанчожски района Мелхесты яхача юрта ваьв, нохчо, парте хиннавац, колхозхо, Ачхой-Мартановски района Новые Аршты яхача юрта ваьхав, 10 шу суд яьй.

**Хачароев** Магомед, 1902 шера АчхойМартановски района Хочи яхача юрта ваьв, нохчо, парте хиннавац, колхозхо, Новые Аршты яхача юрта ваьхав, 10 шу суд яьй.

**Шидаев** Асхаб, 1892 шера Атагински района Дуба-Юрта ваьв, нохчо, парте хиннавац, «Коммунист» яхача колхоза член, Дуба-Юрта ваьхав, топаш техай.

**Сухотько** Макар Иванович, 1903 шера Грозненски района Петропавловски станице ваьв, эрсе, парте хиннавац, колхозхо, Петропавловски станице ваьхав, топаш техай.

**Умхаев** Хала, 1877 шера Атагински района Старые Атаги яхача юрта ваьв, нохчо, парте хиннавац, Евдокимова цIерагIча колхоза член, Старые Атаги яхача юрта ваьхав, топаш техай.

**Чумаков** Александр Григорьевич, 1891 шера Грозненски района Петропавловски станице ваьв, эрсе, парте хиннавац, хьутедархо, Петропавловски станице ваьхав, топаш техай.

**Джанхотов** Асу, 1887 шера Урус-Мартановски района ГIойтIа ваьв, нохчо, парте хиннавац, болх беш хиннавац, ГIойтIа ваьхав, топаш техай.

**Юсупов** Гада, 1897 шера Курчалойски района Джугурты яхача юрта ваьв, нохчо, парте хиннавац, колхозхо, Джугурты яхача юрта ваьхав, топаш техай.

**Чечоев** Иналткъа, 1882 шера Ачхой-Мартановски района Бамут яхача юрта ваьв, гIалгIа, парте хиннавац, колхозхо, Бамут яхача юрта ваьхав, топаш техай.

**Мукаев** Умалат, 1896 шера Старюртовски района Новый Юрта ваьв, нохчо, парте хиннавац, Куйбышева цIерагIча колхоза член, Новый Юрта ваьхав, топаш техай.

**Солтакиев** Насуха Янаркиевич, 1871 шера Назрановски района Пседах яхача юрта ваьв, нохчо, парте хиннавац, болх беш хиннавац, Пседах яхача юрта ваьхав, топаш техай.

**Картоев** Брадий Асламбик, 1857 шера Пседахски района Карби яхача юрта ваьв, гIалгIа, парте хиннавац, болх беш хиннавац, Къаскима ваьхав, топаш техай.

**Курскиев** Таштемира Товмарза, 1852 шера Назрановски района СурхотIа ваьв, гIалгIа, парте хиннавац, «Красный горец» колхоза член, Пседахски района Кусово яхача хуторе ваьхав, топаш техай.

**Батажев** Садыка Элмарза, 1863 шера Пседахски района Пседах яхача юрта ваьв, гIалгIа, парте хиннавац «Красный чеченец» колхоза нохкарий леладеча заведующи, Пседах яхача юрта ваьхав, топаш техай.

**Гетагажев** Мовсарий Хьади, 1852 шера Пседахски района СоагIапча ваьв, гIалгIа, парте хиннавац, болх беш хиннавац, СоагIапча ваьхав, топаш техай.

**Кедиев** Абдулазиз, 1897 шера Веденски района Мехкеты яхача юрта ваьв, нохчо, парте хиннавац болх беш хиннавац, Мехкеты яхача юрта ваьхав, топаш техай.

**Шаамаев** Мазда Шаамаевич, 1871 шера Шатойски района Борзой яхача юрта ваьв, нохчо, парте хиннавац, болх беш хиннавац, Галанчож яхача юрта ваьхав, топаш техай.

**Хасуев** Юсуп, 1873 шера Шалински района Мескер-Юрта ваьв, нохчо, парте хиннавац, Серго цIерагIча колхоза член, Мескер-Юрта ваьхав, топаш техай.

**Мальсагов** Али, 1904 шера Урус-Мартановски района ГIойтIа ваьв, нохчо, парте хиннавац, болх беш хиннавац, ГIойтIа ваьхав, топаш техай.

**Белогуров** Николай Александрович, 1910 шера Сунженски района Слепцовски станице ваьв, эрсе, парте хиннавац, мехкдаьтта промыслай слесарь, Малгобек яхача поселке ваьхав, топаш техай.

**Скугаров** Александр Сергеевич, 1893 шера Смоленски областа Бутурино яхача юрта ваьв, эрсе, парте хиннавац, болх беш хиннавац, г. Грозне ваьхав, 5 шу суд яьй.

**Мехтиев** Муслим, 1875 шера Урус-Мартан яхача юрта ваьв, нохчо, парте хиннавац, болх беш хиннавац, Урус-Мартан яхача юрта ваьхав, топаш техай.

**Сатабаев** Хасу, 1872 шера Атагинскя района Старые Атаги яхача юрта ваьв, нохчо, парте хиннавац, болх беш хиннавац, Старые Атаги яхача юрта ваьхав, топаш техай.

**Мальсагов** Тоха, 1890 шера Урус-Мартановски района Гехи яхача юрта ваьв, нохчо, парте хиннавац, «Союзпушнина» заготовитель, Гехи яхача юрта ваьхав, топаш техай.

**Сулейманов** Хамзат, 1910 шера Галанчожски района Горой яхача хуторе ваьв, нохчо, парте хиннавац, ГIалгIа, парте хиннавац, госбанка заведующи, Ялхарой яхача юрта ваьхав, 5 шу суд яьй.

**Накаев** Маагу Гаудинакаевич, 1894 шера Шалински района Шали яхача юрта ваьв, нохчо, парте хиннавац, болх беш хиннавац, Шали яхача юрта ваьхав, 5 шу суд яьй.

**Алероев** Пуса Керимович, 1874 шера Пседахски района Пседах яхача юрта ваьв, нохчо, парте хиннавац, колхозхо, Пседах яхача юрта ваьхав, 5 шу суд яьй.

**Алероев** Цура Албастович, 1877 шера Пседахски района Пседах яхача юрта ваьв, нохчо, парте хиннавац, колхозхо, Пседах яхача юрта ваьхав, 5 шу суд яьй.

**Белтоев** Батал Албастович, 1892 шера Пседахски района Пседах яхача юрта ваьв, нохчо, парте хиннавац, артела член, Пседах яхача юрта ваьхав, 5 шу суд яьй.

**Котоев** Сина Гайтукиевич, 1890 шера Пседахски района Пседах яхача юрта ваьв, нохчо, парте хиннавац, колхозхо, Пседах яхача юрта ваьхав, 5 шу суд яьй.

**Алероев** Дола Хамасханович, 1876 шера Пседахски района Пседах яхача юрта ваьв, нохчо, парте хиннавац, колхозхо, Пседах яхача юрта ваьхав, 5 шу суд яьй.

**Котоев** Исраил Гайтукиевич, 1892 шера Пседахски района Пседах яхача юрта ваьв, нохчо, парте хиннавац, колхозхо, Пседах яхача юрта ваьхав, 5 шу суд яьй.

**Гуноев** Атаби Тозаркиевич 1880 шера Пседахски района Пседах яхача юрта ваьв, нохчо, парте хиннавац, колхозхо, Пседах яхача юрта ваьхав, 5 шу суд яьй.

**Мержоев** Iумарий Iаьла 1890 шера Ачалучкски района Ачалхе ваьв, гIалгIа, парте хиннавац, колхозхо, Пседах яхача юрта ваьхав, 5 шу суд яьй

**Котоев** ХьакIаьш Солтбиевич, 1905 шера Пседахски района Пседах яхача юрта ваьв, нохчо, парте хиннавац, колхозхо, Пседах яхача юрта ваьхав, 5 шу суд яьй.

**Чертоев** Эльти Эльтимирович, 1872 шера Пседахски района Пседах яхача юрта ваьв, нохчо, парте хиннавац, колхозхо, Пседах яхача юрта ваьхав, 5 шу суд яьй.

**Солтукиев** Нуна Висантович, 1901 шера Пседахски района Пседах яхача юрта ваьв, нохчо, парте хиннавац, колхозхо, Пседах яхача юрта ваьхав, 5 шу суд яьй.

**Солтукиев** Тома Инаркиевич, 1881 шера Пседахски района Пседах яхача юрта ваьхав, 5 шу суд яьй.

**Терлоев** Алимхан Висангириевич, 1889 шера Пседахски района Пседах яхача юрта ваьв, нохчо, парте хиннавац, колхозхо, Пседах яхача юрта ваьхав, 5 шу суд яьй.

**Сальников** Федот Власович, 1903 шера Наурски района Ищерски станице ваьв, эрсе, парте хиннавац, Ворошилова цIерагIча колхоза член, Ищерски станице ваьхав, топаш техай.

**Стеценко** Семен Алексеевич, 1883 шера Наурски района Николаевски станице ваьв, эрсе, парте хиннавац, Левандовске цIерагIча колхоза член, Николаевски станице ваьхав, топаш техай.

**Эльмирзаев** Бада, 1905 шера Курчалойски района Гельдыген яхача юрта ваьв, нохчо, парте хиннавац, Крафта цIерагIча колхоза член, Гельдыген яхача юрта ваьхав, топаш техай.

**Эдильсултанов** Хебель, 1890 шера Курчалойски района Цацан - Юрта ваьв, нохчо, парте хиннавац, единоличник Цацан-Юрта ваьхав, топаш техай.

**Хасуханов** Исрапил, 1889 шера Старо - Юртовски района Старый-Юрта ваьв, нохчо, парте хиннавац, 1-ча Мая цIерагIча колхоза член, Старый-Юрта ваьхав, топаш техай.

**(ДIахододар хургда).**

## Турецки мозаика

### ИНФЛЯЦИ... ХИЛЧА ФУД?

Мехка эггара йоккхагIйолча кхаь городе — Стамбуле, Анкаре, Измире — «Теркиш дейли ньюс» яхача турецки газето даьча хаттарех хьахинараша тешал ду, туркаша мехка хьалхашка латтача керттерча проблемаех исламски фундаментализми терроризми лоархIаш хилара. Уж йий цар хаттараша жоп деннарех 42 проценто. Царна тIехьа йоагIа гонахьара Iалам бIехдари инфляции. Тамаш йолаш хIама да, шера 70 процентага кхоачаш йола инфляци бахача наха хIанз хьалхарча агрIанара проблема ца лоархIаш хилар. ГIулаках миштад аьлча, хаттараш даьча автораша хетачох, укх тIехьарча шерашка бокъонца чIоагIъенна дIаэттаI из, ше саготагIчарех хилар тIера а даьккха. Цунна, цхьа хиланза даргдоацача хIаманна санна, мутIахьа ца хилча валац.

### ТУРЕЦКИ КЛОНДАЙК

Кастлашха хьовр йийхьогI Турце «дошо хорш»? Цу хаттара цхьан дешаца жоп дала хала да, цхьабакъда, укх тIехьарча шерашка 59 турецкии 280 кхыча мехкийн фирмашта мукъа беннаб дошув лаха. Пайдане оахкалаш лахара йолча къаман Институто даьча маьхегIа, мехка хIара кхоалагIа йолча провинце территоретIа дошо тIоанаш хила дезаш да. Тамаш йолаш хIама да, деш дола кьамаьл эггара хьалхарча агрIанна укх тIехьарча ханалпа хийттачох, хьагучаяханза йиса пайдане оахкалаш хила йиш йолаш йоацача. Турце малхбузехьарча экономически гIулакха дукхагIа дегIаьлхка йолча районий хьакъехьа хилар, хоам бу «Нокта» яхача журнало.

«Национал - социализм дика идея яр, кхочаш во еш хинна мара», — цу тайпара, дош ца хетачох, уйла йолаш жоп деннад ФРГ цхьан лаьтарча школьникех 13,5 процент бараша нацизм миштта лоархI оаш аьнна шоашка хаттар дича. Хаттараш даьрех 33 процент хIана бакъ аьнна бараша йоахар, гитлеровщина даь зуламаш, белгала аьлча, миллионаш нах боабар, кхы «саг цецвала везаш» хIама дац, цудухьа, дукха хана денз дицдалийта дезаш хIама дар из. Ишта да 13 шерагара 20 шерага кхачалца хана йолаш болча массехк эзар кьоначу нахага даьча хаттара денна башха сатедеш доаца жоп.

Цу тайпара жоп, демократически общественноста хетачох, обществен школи чуехка хIанз а тIехьа йоахкаш йола националистически уйлаш я, кхыча мехкашцарча нахацарча гоамала, милитаризман низа культен, хIаьта ишшта нацизмо даь къизагIа дола зуламаш ца хьедайтара уйла я.

СУРТА ТIА: чураваьнна-ча фюрера ницкъ хIанз дIакхуьхараша тIахьехк нацистски «марафет».

ТАСС фотохроника.

# ЭГГАРА ХЬАЛХА— ХАЛКЪА ХЬАШТАШ

**НРБ Министрий Совета председателя Луканов Андрея София Пресса корреспондента енна интервью**

— Мишта лоархI Iа, цхьа парти йолча социалистически правительства вIаштIехьдаьннадий мехка доал деш яьккхача лоацIача хана ше керттера лийрхIараш кхоачашде?

— Керттерча параметраш-та тхоаш вIаштIехьдаьннад, аьнна хет сона, Сийлахьйоккхача халкъа собранега правительства яьча Заявлене тIа лийрхIараш кхоачашде. Уж укх тайпара да: кризис дIаяккхара лоацIача ханара программа кхоачашъе доладала; боахама реформан рыночни экономикага довларен керттера лостамаш белгалде; дикагIбола социальни аьттув Iалашбе, тIахьожам боаца инфляци ца хилийтен хьабе болх боаца нах ца бебийтен; саготагIа долча хувцамий хьакъехьа Сийлахь - йоккха халкъа собранега предложени яла а боахама реформа шоллагIча этапаца ювзаенна йола законопроекташ кийчъе а; дунен халкъашта юкъера мехка контакташ шеръяра а болгарски экономика европейскин дунени экономикаца ювзара а де йиш йолаш мел дола хIама де.

Царех хIара даькъе тхоашта карагIдийнна хIамаш да мотташ ва со.

— Нагахьа санна цхьа парти мара йоацача правительствана юха а керте отта хьа вийзача, хьалхагIа хинначунгара хьайиша леладеу хIамаш малагIаш хургда цун, ший гIулакхашка сенна тIаерзаергья цо уйла?

— Цхьа парти мара йоаца правительство юха а хьаяр харцахьа лоарх аз, нагахьа санна Сийлахь-йоккхача халкъа собране аханел совгIа йола моттиташ социалистически партега кхоаче а. Цу тайпарча правительства хьакъехьа хьалхагIа хинна решени ханна яь яр, цудухьа Болгарски социалистически парте из хьаллаьцаяр шийна ловндаь а ца лоацаш, халкъа хьалхашкара денхьо теркалдарех. ХIанз хургIола правительство, хоржамашта мичча бесса дале а, коалиционни, шерраз ларда тIа вIашагIъелла хила еза. Со дог тийша ва, доал деча хьинаре дакъа лоацаш Болгарски социалистически партин ца хуле Болгаре лерттIа доал хург ца хиларах.

— Нагахьа санна хIанз хургIола правительство еррига а оппозиционни блока викалех латташ хуле, цун гIулакхашкара керттера башхалонаш хIанзарча правительства гIулакхашца нийсйича малагIаш хургья?

— Цу хаттара эггара дикагIа жоп лургдар оппозиционни блока викалаша. ХIаьта а ала мегаргдолаш да: социалистически партеи цун оппонентийн программашкара керттера башхалонаш шаьра хьагучаяьлар хоржамашта хьалхара кампани йолча хана.

Ерригаш Iодагара ца а еш, царех цхьаяраш ювшарья аз — из да социалистически идеяхи цун перспективехи хетар, цхьайола башхалонаш я боахама реформа чакхйоаккхача хана цун сухалийн наькъийн хьакъехьарча дешах яраш, рыночни экономикага довлара «социальни маьхах» хетарашкара башхалонаш а социальни Iалашонна болча тешаме проблема а.

Теркал ца еш йита ягIаш хоржамашта хьалхара кампани йолаш, тхона хетачох, саготдайташ йолча къаман кхерамзлен проблемашка хьожача хана гучаяьнна хинна башхалонаш а. Дицде дагIаш, НАТО-н Варшавски Договорен мехкашта - членашта юкъера низий боарам НАТО-гахьа совле а йолаш чIоагIа кегабаьча географически районе Болгари хилар.

Иштта хет сона, оахош арахьарча политика приоритеташ а бе-беча тайпара кхетаю, аьнна. Цу гIулаха, оаха кхетадечох, Болгари дуненна хьаеллилгеи Европаца интеграци лелаелгеи тхоай массазарча цхьагIонхойи вIаши экономически Новкъостал дара Советага гIолларча партнерийн, къаьстта а Советски Союза, чотах де дезаш хIама дац аьнна. Цу сийлахь-боккхача мехкацара бувзамаш да а да дIахо йодача хана хург а да вахара Iалаьмате боккха лоархIам болаш.

— Хьона хетаргахьа, малагIа никъ лелабергба хургйолча правительства дунен халкъашта юкъерча гIулакхашка, нагахьа санна таханарча замалъкъаоа хьал, Болгаре географически политически моттиг теркалйича? Дунен халкъашта юкъерча гIулакхашка пун приоритеташ мишта хила еза?

— Тха арахьара политика дукхапланом хила еза, вешта аьлча массаза тхоай бувзамаш доттагIали дIахо а леладе гIерта деза тхо, вай деношка дунен халкъашта юкъера гIулакхаш дегIадахкар тIехь-тIехьа чIоагIагIа шоаех тийша долаш йолча дерригача дунен тIарча процессашта, юкъедахара наькъаца керда горизонташ лаха еза. Из фу яхилга да аьлча, из да, ерригача керттерча дунен халкъашта юкъерча экономически организацеех дIакхетар, Европейски совете дакъа лапар, юкъе дахар, хIаьта гаьнагIарча перспективе лаьрхIача, европейски сообществах дIакхетар, балкански мехкашцареп вай региона кхыча паччахьалхкенашцареп контакташ кхы а чIоагIагIа дегIакхувлар.

Иштта белгалйоахаргьяр аз дунен халкъашта юкъерча гIулакхашкара хургIолча правительства приоритеташ. Къаьстта белгалдоакхаз: Болгари — боккха мохк бац, цудухьа цунна белггала ха деза дунен халкъашта юкъерча гIулакхашка нийсагIа бола никъ лелабе а вай социальни прогрессанен хкерамзленнеи тешшаме хоадамболлаш болча лоархIамеча мехкаштеи регионаштеи уйла тIаерзае а.

**(София Пресс—АПН).**

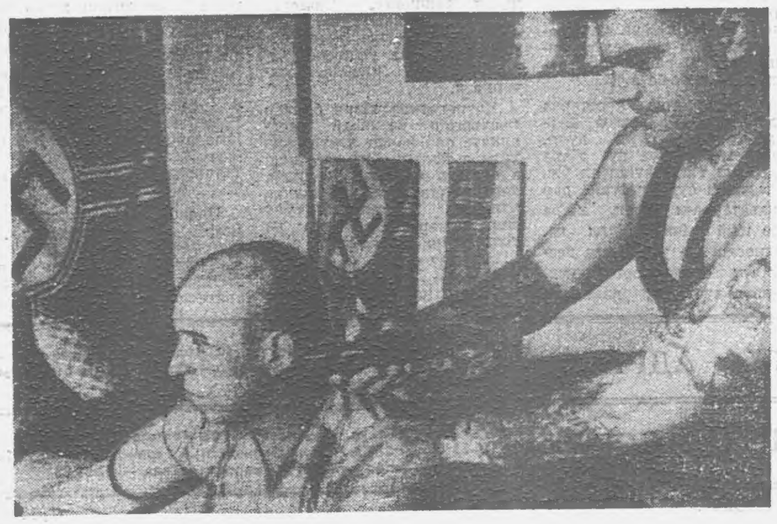

*Историе оагIонаш*

# ХАЛКЪА КХЕЛ КIОАРГАГIА ЙОВЗАРА

## (Нохчийи гIалгIайи общественно-политически бокъои)

Дувцилге яц, оттаяь проблема йерда а лоархIаме а хилар бахьан долаш шийна теркам тIаозаш да практика — юриста Кокурхаев Къарамсолта яздаь из книжка. Хинна дIадахачун идеализаци яр а воай исторически тIехьале дIаякхар цун традицеш йицъялийтар (е теркал па яр, дIайоаяр) а цхьатарра кхераме долга тIеххьара къахьача опыта тIара кхетаде болабеннача хана из проблема къаьстта лоархIам болаш я.

XXVIII съездага йолча КПСС ЦК-а платформа тIа къаьстта теркам тIабахийтаб къамий бокъонаштен сага бокъонаштеи, политически правовни культура хадданза дегIайоалаяра, еррига вай республикай юкъара йола белгалонаш яь ца Iеш, царех хIаране специфика — цар чу дахача халкъий Iалама - географически хьал, дегIаахара исторически никъ. паччахьалкхале хьахиар, мехка хьахинна производительни низаш дIа-са нийсдечара лоархIам, экономика характери боарами, психологически лоаттами обычеш теркалъяр а. Бакъда, хIаране кхетаде шургда, ишшта дола гIулаех дара халкъий, къамий вахара общественно - экономически лоаттам хьахиларен дегIаахареи къаман-дина башхалонаш, дар духовнин культурнии потенциал йовза езилга. Цо йиш хулийтаргьа перестроечни процессаш дикагIа кхетаяйта.

Нохчийн гIалгIайн XIX - чен, XX - чен, бIаьшеренашка хинна общественни строй, суд, правовни система массе а оагIорахьа тахкара хетадаь Кокурхаева книжка ханнахьа арадаьнна да.

Книжка автора Дзержинске цIерагIча Харьковски Къахьегама «Шеча Байракха юридически институте диссертацена защита еча дакъа лоацаш хиларал совгIа, хьалхара официальни оппонент а вар со. Цун кIийлен тIа яздаь книжка аз дика хеташ дийшар.

Книжка тIара тохкам баьб бокъонца йолча документальни кIийлен тIа, исторически правовни дисциплинаш вIашагIтохаш баь а ба, хIана аьлча, политически правовни гIулакхаш, нормативни материалаш (законаш) овц цо. Ше дувца оттадаьр кховачшдара автора бокъонца йовза йийзар халкъий паччахьалхехни бокъони истроре материал, лакхерча, центральни, моттигерча паччахьалкхен учрежденей истори, цар гIулакхий характер, «ше шийна доал дара, суда, ишшта кхычун моттигерча органий классови структура, дуккхача тайпара быти традицеши. Тохкам хала бе безача боаккхар тохкаш йола хьа-зама хувцалуча этта геттара чоалхане, вахара лоаттамаш тайп-тайпара, юххера а, тохкам бе беза кхоачамаш низкъала хиларо.

Нохчийн гIалгIайн общественно - политически строй а бокъо а тахка тIерт автор из ха кIоаргга вIашдухьалара явлени йолаш хиларах тарра дIахьохкарца. ВIашн дистарца хьагучадаккха йиш хилар Кавказа халкъаш дунен экономикана юкъеоза российски капитализм цIерташе, цу края халкъий еррига материални производство, вахари куци хувца па магар (цу хьакъехьара бахьанаш а дацар). Цу дакъе цхьаза юхаувзалора самодержави, производственни гIулакхийн бытеи къаьнара формаш лоаттае безам а болаш.

Книжка 1-ча раздела тIа хьагучайоаккх XIX-гIа бIаьшере аханел тIехьажначул тIехьагIарчен XX-гIа бIаьшере йолалуши нохчий а гIалгIай а хинна общественно-политически строй, цар доал деш хилара механизм, судебни система; хIаьта 11-ча раздела тIа овц нохчийн гIалгIайи бокъо, из хьаьнна кIийле, правовни суден кертерча гIулакхий маIан.

Книжка тIарча материалаша кхетадайт Кавказера тIом чакхбаьнначул тIехьагIа нохчийн гIалгIайи вахаре XIX-ча бIаьшерени XX-гIа бIаьшере йолалуши хиннача реформа — Россе юкъара бокъо, бусалба дин бокъо, (шарнIат), къаьстта ломарой шоай йола бокъо (Iадат) шийна чулоацаш йола бокъон ший тайпара нийна система дIайолаенна хилар.

Книжка тIа оттадаь дешаш кхетадара из дешарашта гIо дергда Терски областа административно - территориални округаштеи отделаштен йийкъа йолча приложене 1862 шера 29 мае денз 1871 шерага кхаччалца хувцамаш хинначул тIехьагIа хиннача приложенега хьежача судебни организаце а.

Белгалдаккха доагIа ухаза Iаьдал маькара хилар, тIехьенгара тIехьенга оттача хьалага хьежжа хувца а луш. Юххьанца «хьастарца» карабугар Кавказа къулбседа - малхбоален даькъ тIарча халкъий лоархIаш бола нах. TIехьагIа цар оамалаш, гIулакхаш дайзача эфенди Тазадин Мустафин санна болча нахага гIолла тешабора лоамарошка кераста дилацийта гIерташ российски правительство ца хиларах, шоай ди лелабе пергIатта уж мукъа хиларах: миллионаш бола бусалба нах а кхыбола ди лелабераш а пергIата бар низ болча паччахьа доал деча мехка, вIалла еш духьале а йоацаш. ДIахо дувцар россиянашца нийсса шийна беза никъ харжа, шийна ловча куце ваха, хьаькъалга, говзалга хьежжа лакхвала йиш йолаш хилар, цун возале паччахьа доал деча мехка эскаре берригаш а цхьатарра хоастабеш, хьаллоацаш ба аьнна дар.

Книжка тIа доаладаь да дIадахараш, наха теркал ца дича самодержавни правительство яргIоацаш хилара тешал деш дола документаш. Масала, 1869 шера 30 декабрерча УказагIа Кавказски наместника бокъо елар Терскин Кубанскин областашка кIал баьхача наха 1861 шера 19 февралеахаррхоех йолча Юкъарча положене моттигерча наьха обычецка хьежжа йоагIаш йола правилаш юкъейоалае. Наместника Керттерча управлене распоряженегIа 1870 шера йиллар лаьрххIа йола комитет. Из латтар округаш начальникех. Цо оттайир «Терски областерча лоамарча юрта обществаех, цар общественни доал дарах, паччахьалкхени общественний денхарех йолча Положене» проект.

Цу актах юртара общество лоархIар Нохч-гIалгIайчен хIара ший лоIамерча юртах, «ПоложенегIа» оттадаьдар лелабеча динген сословешкен хьежжа доацаш цхьан юрта бола беррига нах чуловацаш.

Юрта чурча вахара проблемаш къестайора цига хулача сходе: юртара гIулакха тIара нах хоржар; «цун зенен ца боагIен членаш юртара дIабахарах приговораш йора, бIарччача юрта кара долча а цига бахача наха общественни пайда эцача а общественни лаьттах йола распоряженеш телар; общества юкъарча хьаштех, юрт тоаярах, грамота Iомаярах йола совещанеши дехараши увтадора, юкъарча расходашта гуллергдар а, общественни декхар лерхIаш казенни земскин луш дар а къоастадора, гIулакхерча наха дечунга хьожар, учет лелайора, хержача наха цар деча гIулакхех доагIар оттадора юрта обществас, хьа ца луш тIадисаш хьадаккхара де дезараш белгалдора.

Цар хьахьоях сходе кертера гIулакхаш малагIаш хиннад.

Авторо нийса белгалдаькхад «Положене тIа» юртарча общества бахача наьха цун балха юкъе дакъа лаца, гIулакхера нах харжа, общества лаьттана доал де бокъо хилар, ихьдараш. ХьалхагIа из бокъо луш хиннаш нохчаштен, гIалгIаштен доал дара паччахьа системас. Бакъда, «Положене тIа» системас лерхIаш хиннад лоамарча наха керте латтараш, нагахьа санна вIаштIехьдоале, беррига юртарбараш а шийгахьа баха.

Книжка тIа дувц вежарашха долча халкъаша цхьана вIашагIа а кхийте, Кавказски администрацена, кхыметтел правительствана а духьала овтташ гIулакхаш деш хилар. Масала, 1905 шера 17 мае кIалха бахача наха общественни бокъо ялар хьадехаш Кавказа наместникага цхьана дехар дахьийтар хIираша, гIалгIаша, нохчаша. Из лер йоацаш дайна дIадаьлар. Лоамароша дIадехар теркалде дезача эттар правительство. Старшина къайлагIа кхаж тоссаш хоржаргволаш оттадир. Старшиналла хоржар бахача наха юкъера цIена. хьаькъал дола, тешаме нах. Юртарча обществас бокъо яькхар писараш а шоаш хоржаргболаш. Уж а хоржар цIенча, бакъдуврг болча, тешамега нахах. Обществе мел бахача наьха бокъо яр уж харжа. Бакъда старшина хержа хилацар областа начальника чоагI ца дича. ХIаьта писарь обществас тIаэпар (хержа хулар) округа начальник раьза ца хилча а.

«Нохчийн гIалгIайи общественно - политически стройи бокъои» яхача книжка тIа дувц XIX-ча бIаьшера 60-ча шерашка — XX-гIа бIаьшере йолалуш Кавказа ломарой вахаре, бокъонашка, нормашка, быте хиннача хувцамех.

Iаьдалца лоаттабеча къовсаме хьахиннача опыта тIа гIолла боахаме хиннача хувцамаша дуккха хIама Iомадир лоамарошта, хувцамаш дир цар кхетам чу, тоабашта бийкъар баха нах, нохчийн гIалгIайи общества хIара цу дакъо ший тайпара тIаийцар кхоъ россейски революцюи хулаш политически лагера гIулакхаш.

Книжкас уйла яйт Къулбаседа Кавказа ломарой кхела. ДIахо йодача хана кхы а документальни гучадакхха дезаш да пачахьалкхен юкъарча законодательствас даьр, къаьстта мехка йистошка бахача наха (книжка тIа бувцача нохчаштен гIалгIаштен) самодержаве доал деш ломарой общественно-политически стройн бокъон хувцара даьр, Нохчечен, гIалгIайчен, ХIирийчен, Дагестана, кхыча ломарой а правовни нормай спецификас паччахьалкхен лоаттама, законодательствана, самодержаве ерригача колониальни политикана деш хиннар.

Книжка тIа уйла яйт ломарой вахаре обычай бокъон, шарнIата, Россе юкъарча бокъон механизм дIанийсъеш Iаьдала йолча ший тайпарча «опыта».

ХIанз вай вахаре нийслуш дола дIаяхача заман гIулакхаша традицеши къоастаяра пайда эцар духьа гулъяьча митерналах пайда эцара йола рекомендацеш книжка авторо ялар ловра. Тайп-тайпарча халкъий психологи, вахара лоаттам хьахидара шоай тайпара дола хIамаш шоай практически балха тIа советски болхлошеи правосуде органашеи мишта теркалду дайзача бакъахьа дар.

Бакъда фуннагIа дале а, Кокурхаева книжка теркам тIабохийташ деша дог доагIаш да, цу тIара цхьадараш могадергдолаш, цхьадараш шеко чуйоссаеш дале а. Юриста практико яздаь из книжка лоархIаме да.

**В. КРИКУНОВ,**
**исторически Iилмай доктор, профессор, Л. Н. Толстой цIерагIча Нохч-гIалгIай паччахьалкхен университета историе кафедра заведующи.**

ИРКУТСК. УнахцIено лораелга дегIадоаладара берий областной клинически больнице кхаьчай СССР Президента М. С. Горбачева гонорарах 350 эзар доллар а денна ийца кердагIйола импортни медицински оборудовани.

Йовзаш йолча Австре, ФРГ, Швеце, Японе фирмай башха-дикача оборудованех пайда эц цамогаш долча берашта дарба дара.

СУРТА ТIА: берий поликлиника зIанарашца диагноз увттаеча кабинете прием еш я лор Л. А. Луценко.

Э. БРЮХАНЕНКО сурт.

ТАСС фотохроника.

Редактор
Х. Э. АУШЕВА.

ФУТБОЛ

## «ТЕРЕК» ШИН МАТЧЕ

Гарга гIорташ латт Центральни зона шоллагIча лига командай футбола хьакъехьарча Советски Союза чемпионата хьалхара го.

Ховш мадарра, грозненски «Терек» командас аргIанера ши матч дIайихьар Азербайджана городий шин командаца.

Юххьанца вай футболисташ лайзар город Гянджа (хьалха хиннача Кировобада) моттигерча «Кяпаз» ахача командаца. Ловзилга чоагIа къувсаш хилар. Фусамдаьша еча атакашта духьал атакаш йир «Терек» командас. Бургац чутоха дукхагIа ка йоалаш, хилар азербайджански футболисташ. Цхьайтта метр мара гаьна йоацача моттигерча бургац чутоха шозза бокъо яьлар цар. Бакъда цхарала бургац чу ма тохаяланзар. Футболах ловзилга чакхдаьлар счет 0:0 йолаш.

Укх деношка Грознера вай «Терек» яха команда лайзар азербайджански Казах городерча «Гоязан» сылача командаца. Цига ловзаш счет хилар 1:0 «Гоязан» котйоалаш. Укхаза белгалдаккха деза уж шакъье команда «Терекал» лаккехьа латташ хилар.

2-чеи 5-чеи июле вай футболисташ шоай стадионе ловзаргба. Хьалхара матч ергья город Владамирерча «Торпедо» яхача командаца.

* * *

Республика футболах йолча чемпионата аргIанарча тура матчаш хилар физкультура производственни коллективай командашта юкъе.

90 минута ловзаш «Монтажникиı» «Факелн» ахача командех цхьаккха а котъяланзар, счет 0:0 йолаш ловзар чакхдаьлар.

Бургацаш дукха вIаши дIа-хьа чуйийттар Шолжерча «Кооператори» «Орген» яхача командаша. Цар ловзар чакхдаьлар счет 6:2 йолаш, «Кооператор» кот а йоалаш.

TIаккха лайзар «Нефтяники» («Старогрознефть» НГДУ) «Лучи» яха командаш. Котбаьлар мехкдаьттахой. счет 6:0 йолаш.

Нохч - гIалгIай паччахьалкхен пединститута студенташ счет 3:1 йолаш «Локомотив» командал котбаьлар. «Даймехко» «Атлетика» эшайир, счет 3:0 йолаш. ХIаьта «Красный молот» завода «Машиностроитель» яха команда котъяьлар Грозненски мехкдаьтта института командаца ловзаш, счет 2:1 йолаш.

Хьалха а санна кот я «Кооператор». Цо яькхай 19 очко, цул йиъ очко мара тIехьашкахьа яц Грозне «Динамо» командаца а.

**А. ИЗМАЙЛОВ.**

# Кагирхой кепатох журнало КъорIа

Укх шера февраль бетта КъорIа кепатоха доладаьд ВЛКСМ Татарски обкомеи автономни республика йоазонхой Союзои арадоахача «Идел» («Волга») яхача журнало. Эрсийн татарскин меттала арадувлача журнало бусалба наьха деза книжка эрсий меттала кепатох, Казански университето 95 шу хьалхагIа Россе шозлагIа арахийца хиннача КъорIа тIара.

Цунца дувзаденна АПН корреспондента хаттар дир СССР европейски даькъа тIарчен СибарегIарчеи бусалба наьха духовни управлене председателага муфтега Талгат Татжутдинага.

— ЛоархIаш вола муфти, сона хов, КъорIа текст кагирхой журнала тIа кепатоха лархIар къоабал ца деш ди лелабераш — бусалба нах дукха хинналга. Цунах цар йоах, Дезача Книжка къаьстта сий деш хила беза динах тешараш, хIаьта журнала ишта сий хургдац.

— Унхаза хьалхагIе а дIахайта деза, журнала тIа кепатеха КъорIа перевод Деза Книжка ше доацилга, цудухьа цу йоазонцара гIулакх а духхьал ишшта ше долчча тайпара хила деза, — КъорIа переводаца санна. Цхьабакъда, сона хетачох, уж оагIош наха кхоачам боллаш теркалъяь тIаэпаши лоархIаши хургьа. КъорIа довзарца бола безам чIоагIа боккха ба Даьлах тешарий санна, ишшта Даьлах ца тешарий а. ДагадохараргIа аьлча, «Идел» яхача кагирхой журнала кхы белгалдаьнна хIама дац, — КъорIа тIара йоккхий йоаца моттигаш эрсий метта перевод а яь, «Iилмеи дин» яхача журнала тIа кепатеха хьалхагIа а хиннай. Гучох, довзийта лаьрхIа даь хургдолаш да из.

Бакъдар аьлча, баркал алга мара яллац, дерригача адамаша деза лоархIаш дола хIамаш, ноахалий хьаькъала ганз хьатIакхувча вай тIехьенашта йовзаргйолаш а, тIаккха а догдоах аз, журнал дешараша кхетаергйолаш а даьча хIаманна. Къаьстта а лоархIаме да из кагирхошта. Наьха кхетама хIанз хулаш перестройка ма йий. КъорIацара безам совбаьннаб динах дола хIамаш дуккагIа хар, нтташ шерашка шоай керта чу низзагIа чудийххача хьехамашка гIолла ца а довзаш, шоай кхетамца из довза ловш нах хиларах. Конституц е хьакхайкадаьча тайпара чу хьакъехьа ший дего къоабалдер дар— из я хIара ди, бусалба, кераста, буддизм из бале а, бовзара йола бокъо. Цу тайпара духТавоаккх цу хIамашта керттера деза книжкаш (хIанз вай дувцаш дола КъорIа) довзаро. Цунах боккха пайда хургба, цо цхьацабарашка уйла яйтаргьа шоай нравственни принципий, морала. Тахан кагирхошта дагабоха беза къахетам, къеча нахаца, боккхийча нахаца, даьшца - ноаношца уж лоархIаш хила безилга ха деза царна. ДIаяздаь мел латтар тIагIоллара, уйла ца еш тIаэпа яхаш КъорIо, уйлае, «кхетам оарцагIбаккха» йоах - цо цу книжка хьаькъал мадарра кхетадара...

Журнал дешача кагирхошта бусалба наьха деза книжка довзийтаро, аз кхетадечох, культура боарам лахбара гIо дерга...

**Владимир ШЕВЧУК,**
**АПН соб. корр.**
Казань.

# ТЕЛЕВИДЕНИ

## ШОАТТА

### 30 ИЮНЬ

**I ПРОГРАММА**

6.30 — 120 минот.
8.35 — Вай беш.
9.05 — «Партнер» яха коммерчески вестник.
9.35 — «Ожерелье восточных легенд» яха дунен халкъий исходлам.
10.10 — Мультфильм.
10.20 — Сага институт.
11.20 — «Канада XXI-ча бIаьшеран наIарга».
12.20 — Спектр.
12.50 — «Хьайбай дунен тIа».
13.50 — «Подранки» яха Н. Губенко фильм (1976 г.).
15.20 — «Галерея» яха политически диалогаш.
16.10 — «Дюймовочка» яха мультфильм.
16.40 — «Петер Штайн. Хуцалуча дунен режиссер».
18.00 — Дунен халкъашта юкъера панорама.
18.45 — Футбол. Дунен чемпионат. 1/4 финал.
21.00 — Хь. ТСН.
21.40 — Илли-90.
22.45 — Футбол. Дунен чемпионат. 1/4 финал.
1.00 — ТСН.
1.25 — Программа «А» яха-ча йовзаш йолча музыка кердадараш.

**II ПРОГРАММА**

17.05 — Кавказ эрсий ком. позиторий кхолламе.
17.45 — «Лаьттем нахи».
18.05 — «Шун заявкаш кхоачашъо оахар» яха концерт.
18.35 — «Вовшех догадовлий вай» (нохчий меттала).
19.30 — «Шоайа, кхашка балхаш дараш» яха концерт. (гIалгIай меттала).
20.00 — Бийса даькъала хийла шун, бераш!
20.15 — П. И. Чайковский цIерагIча IX Дунен халкъашта юкъерча конкурсе.
21.00 — Хь. ТСН.
21.40 — Теннис. Умблдонски турнир.
22.40 — «Пресс-клуб».
00.25 — Бийсанара сеанс. «Хорошо сидим» яха художественни фильм. (Духхьашха).

## КIИРАНДИ

### 1 ИЮЛЬ

**I ПРОГРАММА**

8.00 — Спорт массарна а.
8.15 — Ритмически гимнастика.
8.45 — «Спортлото» тираж.
9.00 — «Iуррехьа».
10.00 — Даьхенна гIулланх деш.
11.00 — Iуйрийнара самуиъадоахкха программа.
11.30 — Ницъ берий клуб.
12.30 — УнахцIено.
13.15 — Музыкални киоск.
13.45 — «Лаьтта — вай юкъара цIа».
13.50 — «Образ» яха Советско - американски литературни ловзар.
15.10 — «Къайле йола чIегIлг» яха мультфильм.
15.30 — «Юрта сахьат» яха панорама.
16.45 — КIиранден кинозал. «Ла ца дувгIа мама» яха мультфильм. «Шоаттдегнага оршотдогна ихаччалца яр салоца ха я» яха художественни фильм. (Духхьашха).
18.45 — Футбол. Дунен чемпионат. 1/4 финал.
21.00 — Хь. ТСН.
21.40 — «Массехана а хургдолчун уйлаш» яха кIиранден нравственни проповедь.
21.55 — П. И. Чайковский цIерагIча IX Дунен халкъашта юкъерча конкурсе.
22.15 — А. Серовс дIалонх.
22.45 — Футбол. Дунен чемпионат. 1/4 финал.

**II ПРОГРАММА**

8.00 — Зарядка е отта.
8.15 — «Экрана тIа 01 служба я» яха цIи ялара кхераме-лем фильмаш.
8.40 — Футбол. Дунен чемпионат. 1/4 финал.
10.40 — РСФСР халкъий музыкални фольклор.
11.25 — Коллаж.
11.30 — Ницъ берий клуб.
12.30 — Мультфильм.
12.50 — Чувашски телеви-денни программа.
13.35 — «Мир, в котором мы живем». «Ахархочун ков, хетараш проблемаш», «Виктор Астафьев» яха режиссера М. Литвякова фильмаш.
14.30 — «Советская Россия» яха видеоканал.
17.00 — Теннис. Умблдонски турнир.
18.00 — «Планета» яха Дунен халкъашта юкъера программа.
19.00 — П. И. Чайковский цIерагIча IX Дунен халкъашта юкъера конкурсе. Перерыв (20.00) — Бийса даькъала хийла шун, бераш!
21.00 — Хь. ТСН. (сурдопереводаца).
21.40 — «Киносерпантин» яха-ча видеоканала оагIошка гIоля.

## ОРШОТ

### 2 ИЮЛЬ

**I ПРОГРАММА**

6.30 — 120 минот.
8.35 — ДIалоцх И. Сатиева.
8.55 — Футбол. Дунен чемпионат. 1/4 финала 2-гIа тайм.
9.55 — КПСС XXVIII съезда хьаеллар.
12.30 — Хь. ТСН.
13.00 — Дийнатий дунен тIа
15.30 — ТСН.
15.45 — Музыка юкъараевропейски цIей.
16.15 — «Чухьежача низгта чура Алиса». Мультфильм. 1-гIеи 2-гIеи сереш.
17.35 — «Лаьтта—вай юкъара цIа» яха фотоконкурс.
17.40 — Iилман вестник.
18.30 — Хь. ТСН.
19.00 — «Август» яхача вокально - инструменталъни ансамбла концерт. (Вьетнам).
19.25 — Поэзе минуташ.
19.35 — СССР халкъа артиста И. С. Козловске 90 шу дизара хетаяь СССР ГАБТера. (Паччахьалхен академически Донихчаьлихен театрера) юбилейни сайре.
21.00 — Хь. ТСН.
22.00 — Коллаж.
22.05 — П. И. Чайковске цIерагIча IX-ча Дунен халкъашта юкъерча конкурсе.
22.25 — «Кинопанорама».
00.10 — Актуальни интервью.
00.25 — ТСН.

**II ПРОГРАММА**

8.00 — Iуйран гимнастика.
8.20 — «Сагали зунгати». Мультфильм.
8.30 — Фильм - берашта. «Сохьалаха, Леня».
9.55 — КПСС XXVIII съезд хьаеллар.
12.30 — Концерт.
13.20 — «Живая Пахятыч яхача документальни фильма премьера. Ставропольски краерча «Горькая балка» юртарча ахархоех - Симлахь - бокхкхача Даймехка тIема ветеранех.
14.05 — «Хьох а сох а лаьца». Ю. Антонова иллеш.
14.50 — А. С. Пушкина трагедецара монологаш. Iосш СССР халкъа артиста Б. А. Бабочкина. Янтедальча — перерыв.
17.00 — «Къонахашта хьалхашка толам балар». Документальни фильм.
18.00 — Беша ахнан де деза балхаш.
18.20 — Реклама (СПТУ-5).
18.25 — Информационно-публицистически программа.
19.05 — «Ницъ, илли, салте». Концерт (шозлагIа гойт).
20.00 — «Бийса даькъала хийла шун, бераш! «Пете леладаьраш».
20.15 — Коллаж.
20.20 — Илли сагаца дусаш да.. «Подмосковные вечера». (В. Соловьев-Седой, М. Матусовский).
21.25 — «Маьлха кIалара белам» яхача документальни фильма премьера. Йоазонхочун Л. Соловьева литературни кхела хьакъехьа.
22.00 — П. Устинов — «Лакхаленга ихача аханачка яхачача хана». Моссовета цIерагIча Паччахьалкхен академически театра фильм-спектакль.

## РАДИО

### ШОАТТА, 30 ИЮНЬ

7.30 «Юртара вахар» (нохчий меттала).
7.45 — Объявленеш.
7.55 — 8.00 — Хаоттам.
8.15 — Передачай программа.
8.20 — Республикански газетий обзор.
8.30 — Россе Компартис делаьрхIараш. Беседа.
10.15 — Тхоашта гIишлош оахош хьалъю.
10.30 — Реклама.
10.40 — Литературни Нохч-гIалгIайче (нохчий меттала).
11.00 — 11.30 — «Къонал».
11.30 — Хозачунах дIанхетар.
15.15 — 16.00 — Классически ашарий концерт.
18.00 — 19.00 — «Ашарий почта» (гIалгIай меттала).

### КIИРАНДИ, 1 ИЮЛЬ

7.30 — Передачай программ.
7.35 — Республикански газетий обзор.
7.45 — 8.00 — Iодешая са письмо.
8.15 — 9.00 — Оаха даькъала ду шо.
11.30 — 12.00 — КIирандийнахьара ашарий программа.
15.15 — 15.30 — «Дешархо» (нохчий меттала).
16.00 — Литературни Нохч-гIалгIайче.
16.30 — Реклама.
16.40 — 17.00 Вай мехкарча къамий ашараш (нохчий меттала).
18.00 — 19.00 — «Ашарашца доттагIал леладеранта» (нохчий меттала).

# «ДАЙМЕХКО» ХЬАЮ...

Бакъдац вайна юкъе кулга говза нах бац яхилга. Болаш ба ишшта бола, хоза хIамаш хьае ховш, хIама хьадара тIерабола нах. Цу тайпара нах вайна юкъе хилар гучадоал Карабулакерча «Даймохк» яхача кооперативна помещене дIачуваьлча. Цун коллектив йоккха яц— веррига а 15 саг. Тайп-тайпарча цIеча, кIайча, Iаьржача басарашца цар дехка знзаш бIарг тIера ца боаккхалуш хоза а бе-бе а да.

Кооператива керттерча художника Мальсагов Ахьмада Тархана сурт дулл, хIаьта мехкараша цу тIара подносаш тIа хьатIадоах уж. Бакъда из сурт массане дар а цхьатарра-м хилац, хIара йоIо ший тайпара дулл из. Подносаш тIа уж ишшта дехкилга ловш да кооперативе, хIана аьлча цу наькъапа хьахул дикагIйола образецаш.

Цул совгIа, сурташ дехкаш болча кхалнаьха творчески уйла а хьахул. Ишшта мехкарий ховхача кулгаша хозъяь подносаш вай республике меттел берригача мехка а дика дIаэцаш я. Уж кхоач Ташкенте, Тюмене, Иркутске, Прибалтика, Украина городашка, кхычахьа тикашка дукха ухнийташ а яц, кхалнаха чIоагIа хоатташ а я.

Кооператива хIара болхло къахьегаш ва шоай предприяте сий лакха лоаттадара уйла а йолаш, из цар дика вIаштIехь а доал. Лоацца хана ишшта ший сий дакхха кхийнад коллектива, укх шера январь бетта мара из кооператив хьахиннаеце а.

— 1987 шера март бетта хьайийлла яр хьалха хиннача ПМК-155 йолчун яьсса лаьттача помещене Грозненски «Металлист» яхача завода ловзоргаш еш йола цех, — яхаш дувц «Даймохк» кооператива председателя Ферзаули Хьасана.— Из цех кулгалде елар сога. ХIаьта цехе веррига а ялх саг мара вацар. Бакъда уж бар денал дола, хьинаре болх бу, цех шерлургхиларах бIубенна нах — Л. П. Павлова, Н. Я. Савилкина, П. А. Мурзабекова, Л. Ю. Хамхоева, З. Х. Шамсудинова, Г. И. Луконина.

Цу цехал совгIа оаха хьайийллар зизаш дехка йола подносаш ю цех. TIаккха из болх бергбола нах чIоагIа эшаш бар. Челябинске Iомавала 4 саг вахийтар, 6 — Пятигорске, дикагIвола 4 художник — Кемерове. Кемеровски догам тIехдика Iомадаь цIабаьхар деша баха А. Д. Бежилова, С. Н. Татарова, Л. С. Колоева, Т. А. Мальсагов.

Подносаш тIа догам деча цехо дика толамаш доах, шеръеннай цун ассортимент а. TIехьа тIайоагIача хана халкъа эшаш дола товараш арахеца лаьрхIа я коллектив. Царна юкъе да сервировочни истолаш, берий ловзоргаш, ишшта кхыдола товараш а.

Берий ловзоргаш хьаеча цеха кулгалхо я ветеран Любовь Петровна Павлова. Цехе ши бригада я. Цар хьаю аьшкех яь берий ловзоргаш.

Кооперативна коллектив тайп-тайпарча къамех я. Барт тайна, шоайла тIера болаш, цхьан дезало санна, хьаьнала къахьег цар. ХIаравар дикагIа болх бе гIерт.

Царна юкъе белгалбаха йиш я художникаш М. А. Круглова, З. С. Баркинхоева, Ф. Ш. Котиева, кхыбараш а.

Малярий бригадана кулгалдеш ва Х. А. Имадаев. Из къонабарий хьехамча ва. Цеха контролер йолча М. Чариевас дика лелабу ший болх. Из цIенхаштта хьожаш я арахецача продукцега. Цудухьа кооперативага цIаккха а рекламацеш ахаш.

Кооператива болхлой кхы дIахо а дика а безаме а къахьега лаьрхIа ба.

**И. ДОВГАЛЬ.**

ТХА АДРЕС: 364907, г. Грозный, Маяковск, ул., 92. Телефоныш: редактора — 22-45-57; редактора заместителя — 22-85-07; бехктохкама секретара — 22-84-68; отделий: идеологически — 22-53-12, промышленностен транспортен — 22-75-81, 22-65-01; агропромышленни—22-47-84, 22-90-66; культура — 22-64-75, 22-75-78; письмой — 22-85-64; машинописни бюро—22-89-51; корректорски — 22-89-88.

НАШ АДРЕС: 364907, г. Грозный, ул. Маяковского, 92. Телефоны: редактора — 22-45-57; заместителя редактора — 22-85-07; ответственного секретаря — 22-84-68; отделов: идеологического — 22-53-12, 22-54-84; промышленности и транспорта — 22-75-81; 22-65-01; агропромышленного — 22-90-66; 22-47-84; культуры — 22-64-75; 22-75-78; писем — 22-85-64; машинописное бюро — 22-89-51; корректорская — 22-89-88.

Газет арадувл шинареи. ереи, шоаттеи деношка

СФ05й24. «Грозненский рабочий» издательства типографи, Маяковска, 92. Типография издательства «Грозненский рабочий», ул. Маяковского, 92. Заказ № 1995.